

DIGNO® rafre 設定ガイド

はじめにお読みください

このたびは、DIGNO® rafre (ディグノ ラフレ) (以下、「本製品」と表記します) をお買い上げいただき、誠にありがとうございました。本書では、本製品をお使いになるための設定とご利用上の注意点を記載しております。基本的な機能の説明については、同梱の「取扱説明書」をご参照ください。

- 基本操作**
基本的な操作を説明します。
- 初期設定**
初めて電源を入れたときの設定方法を説明します。
- auかんたん設定**
au IDの設定を行います。
- Eメール**
Eメール (@ezweb.ne.jp) の初期設定などを行います。
- 電話をかける**
連絡先を新規登録してから発信します。
- 電話を受ける**
電話の受けかたを説明します。
- 電池消費を軽減する**
「エコモード」を利用して、電池の消費を抑えるための設定を説明します。
- Wi-Fi® 設定**
Wi-Fi® ネットワークへの接続方法を説明します。
- データ閲覧・再生**
静止画や動画データなどの閲覧・再生方法を説明します。
- 赤外線通信**
赤外線通信機能を使って、本製品と他の機器の間でデータを送受信する方法を説明します。
- au 設定メニューからデータ移行する方法**
これまでお使いの au 電話から、microSD メモリカードや au スマートパスのサーバを使って本製品にデータを戻す・預けることができます。

本書に記載している会社名、製品名は、一般に各社の登録商標あるいは商標です。なお、本文中では、TM、® は省略している場合があります。本書に記載されているイラスト・画面は、実際のイラスト・画面とは異なる場合があります。また、画面の一部を省略している場合がありますので、あらかじめご了承ください。

2015年11月第1版
発売元: KDDI (株)
沖縄セルラー電話 (株)
製造元: 京セラ株式会社
KZ002137XX- 1115YG

基本操作

詳しい操作方法については、同梱の「取扱説明書」をご参照ください。

ホーム画面 (標準ホーム)

- 天気ウィジェット**
天気情報を表示します。初回起動時は、タップして地域を選択してください。
- 電源ボタン**
着信ランプが点灯するまで (電源ボタン) を長く押し続けます。
- ホーム画面の表示**
スタート画面で「**2**」をスライドします。
(スタート画面)
- [(Chrome)] Chrome アイコン**
Google Chromeを利用して Web ページを閲覧できます。
- [(アプリ一覧)] アプリ一覧アイコン**
アプリ一覧を表示します。
- ナビゲーションバー**
 - (BACK ボタン): 1つ前の画面に戻ります。文字入力画面で「**1**」が表示された場合は、タップするとキーボードやメニューを非表示にします。
 - (HOME ボタン): ホーム画面を表示します。ロングタッチまたは上方向にスライドすると、画面下部に半円状のアシストリングが表示され、「**1**」/「**2**」/「**3**」の方向にスライドすると、通知パネル/Google (Google Now) /スライドスクリーンを起動できます。
 - (RECENTS ボタン): 最近使用したアプリの一覧を表示します。

ディスプレイ

直接指でタッチして操作します。

- タップ**
画面に軽く触れて、すぐに指を離します。
- ロングタッチ**
項目やボタンなどに指を触れた状態を保ちます。
- スライド**
画面に軽く触れたまま、目的の方向へなぞります。
- フリック**
画面を指ですばやく上下左右にはらうように操作します。

文字入力方法

フリック入力やキーを繰り返しタップしての入力で文字入力ができます。文字入力画面で「**1**」→「**2**」→「**3**」と操作すると、携帯電話と同じ操作で文字を入力できます。

フリック入力
キーをタップすると、右の画面のようにフリック入力が入力できる候補が表示されます。《文字入力画面 (テンキー)》に入力したい文字が表示されている方向にフリックすると、文字が入力されます。
※キー入力では、フリック入力はできません。

文字種切替ボタン
タップすると文字種を切り替えることができます。

文字の拡大表示方法について

メニュー項目などの文字を大きく表示するには次の操作を行います。

アプリ一覧 → [設定] → [ユーザー補助] → [大きい文字サイズ] を「ON」にする

・アプリ一覧 → [設定] → [ユーザー補助] → [拡大操作] と操作し、機能を「ON」にしても、画面を拡大表示できます。操作方法は画面の説明をご確認ください。

初期設定

お買い上げ後、初めて本製品の電源を入れたときは、画面の指示に従って、言語や各機能、サービスなどの設定を行ってください。

Googleアカウントの設定

Googleアカウントの設定を行うと、「Gmail」、「Playストア」、「ハンガアウト」などのGoogle社のアプリを利用できます。主な設定項目は次の通りです (次の項目以外にお客様の「姓」と「名」の登録が必要となります)。

ユーザー名	お客様の Google アカウント (ユーザー ID)、および、メールアドレスとなる任意の文字列を登録します。好きなユーザー名を登録できますが、他のユーザーと重複するユーザー名は設定できません。
パスワード	Google アカウントを利用する際のパスワードを登録します。

- ようこそ
言語を選択し、[**1**]
- 必要に応じて、接続する Wi-Fi ネットワークの設定を行う
※ 設定しない場合は「スキップ」をタップしてください。
- [スキップ]
※ タップ & ゴーを利用する場合は、画面の指示に従って操作してください。
- [または新しいアカウントを作成]
※ Google アカウントをお持ちの場合は、メールアドレスを入力 → [次へ] と操作してください。
- お客様の「名」、「姓」を入力 → [次へ]
- 任意のユーザー名を入力 → [次へ]
ユーザー名の登録確認が開始されます。
- パスワードを入力し、確認用にパスワードを再入力 → [次へ]
- 国名、電話番号を確認 → [変更] → [確認]
※ 設定しない場合は「スキップ」をタップしてください。
- 内容を確認し、[同意する]
- 内容を確認し、[次へ]

- 必要に応じて、Google Play の購入設定を行う → [次へ]
- [画面ロックを今すぐ設定] → 画面の指示に従ってセキュリティと通知を設定
※ 設定しない場合は「スキップ」をタップしてください。
- Google サービスの設定を確認し、[次へ]

※ 1 設定した電話番号に、Google 確認コードが書かれたテキストメッセージが送信されます。

auかんたん設定

au IDを設定すると au スマートパスや Google Play に掲載されているアプリの購入ができる「auかんたん決済」の利用をはじめとする、au 提供のさまざまなサービスがご利用になれます。主な設定項目は次の通りです。

au ID*	お客様の au ID (ユーザー ID) となる au 電話番号または任意の文字列を登録します。
au ID パスワード	au ID を利用する際のパスワードを登録します。

※ 他のユーザーと重複する「au ID」は登録できません。
・お買い上げ時に「auかんたん設定」の操作をスキップした場合でも、後から au ID を設定することができます。その場合はアプリ一覧 → [設定] → [au 設定メニュー] → [auかんたん設定] と操作するか、アプリ一覧 → [au ID 設定] と操作してください。

- au へようこそ画面 → [次へ]
- [au ID を設定する] → [次へ]
- [au ID の設定・保存]
- 暗証番号を入力 → [OK]
※ 初期値は、ご契約時に設定した 4 桁の数字です。
- パスワードを入力 → [設定] → [終了]
- [アップデートする] → [次へ]
- 利用規約 (必読) を確認し、[同意する] → [次へ]
- [同意する] *1
- [利用する] / [利用しない] → [次へ]
※ 「データお預かり」アプリを利用して、au スマートパスのサーバ上に写真とアドレス帳を自動的に預ける場合は、「利用する」をタップしてください。
- インストールするアプリを選択 → [次へ]
※ 復元するアプリがある場合は、アプリの復元画面が表示されます。画面の指示に従って操作してください。

- [利用する] / [利用しない] → [次へ]
- [利用する] / [利用しない] → [次へ]
- 戻すデータを選択 → [次へ]
※ Wi-Fi 接続の確認画面が表示されたときは、画面の指示に従って操作してください。
- [終了する]

※ 1 LISMO と Lookout for au は、「同意する」をタップした時点で事前設定が完了します。

Eメール

Eメール (@ezweb.ne.jp) のご利用には、LTE NET のお申し込みが必要です。ご購入時にお申し込みにならなかった方は、au ショップもしくはお客様センターまでお問い合わせください。初期設定を行うと自動的に Eメール アドレスが決まります。初期設定時に決まった Eメール アドレスは変更できます。

初期設定

- ホーム画面 → [Eメール]
- 内容を確認し、[接続する]
- 決まった Eメール アドレスを確認 → [閉じる]
- 内容を確認し、[同意する] / [同意しない] → [完了]
- 「お客様情報の外部送信について」の送信情報の概要が表示されますので、「承諾する」をタップします。続いて Eメール機能の説明画面が表示されたら、内容を確認し、「閉じる」をタップしてください。

Eメールアドレスを変更する

- ホーム画面 → [Eメール] → [Eメール設定]
- [アドレス変更・その他の設定]
- 内容を確認し、[接続する]
- [Eメールアドレスの変更]
- 新しい Eメール アドレスは @ezweb.ne.jp となります。よろしいですか?
[閉じる]
- 暗証番号を入力 → [送信]
- 内容を確認し、[承諾する]
- Eメール アドレスを入力 → [送信]
- [OK]
- [閉じる]

■Eメールをバックアップする

Eメールをバックアップできます。

データは、microSD™メモリーカードが取り付けられている場合はmicroSD™メモリーカード(/SDカード/private/au/email/BU/)に、取り付けられていない場合は内部ストレージ(/内部ストレージ/private/au/email/BU/)に保存されます。

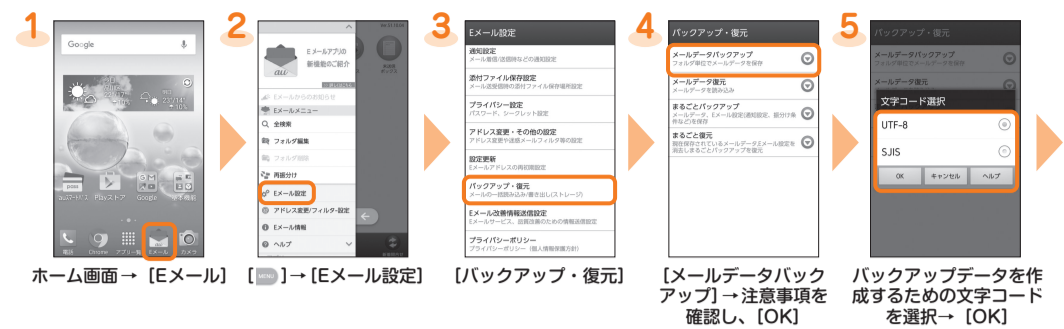

ホーム画面 → [Eメール] → [Eメール設定] → [バックアップ・復元] → [メールデータバックアップ] → 注意事項を確認し、[OK] → バックアップデータを作成するための文字コードを選択 → [OK]

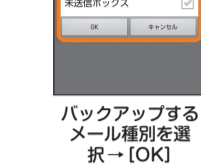

バックアップするメール種別を選択 → [OK]

電話をかける

■連絡先を新規登録して発信する

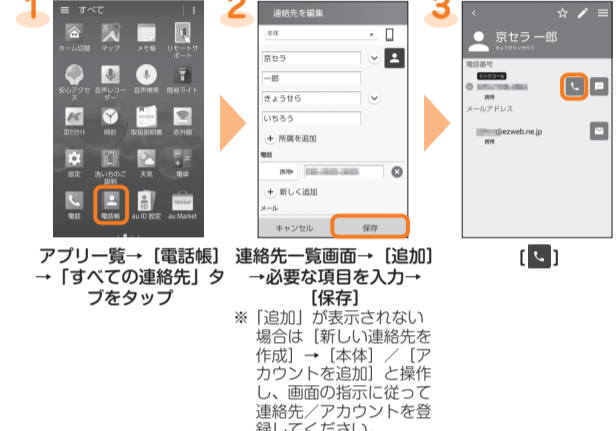

アプリ一覧 → [電話帳] → 「すべての連絡先」タブをタップ → 連絡先一覧画面 → [追加] → 必要な項目を入力 → [保存]

※「追加」が表示されない場合は「新しい連絡先を作成」→「本体」/「アカウントを追加」と操作し、画面の指示に従って連絡先/アカウントを登録してください。

■通話履歴から発信する



ホーム画面 → [電話] → 「通話履歴」タブをタップ → 電話をかけたい相手の []

自分の電話番号を確認する (プロフィール)
自分の電話番号を確認するには次の操作を行います。
アプリ一覧 → [設定] → [プロフィール] → プロフィール画面が表示されます。

自分のEメールアドレスを確認する
プロフィール画面では自分のEメールアドレスも確認できます。
次の操作で「Eメール」アプリの初期設定を行うと、自動的にEメール (@ezweb.ne.jp) のEメールアドレスをプロフィール画面に登録できます。
ホーム画面 → [Eメール] → [接続する] → [閉じる] → [同意する] / [同意しない] → [完了] → [閉じる] → プロフィール画面に登録されます。

電話を受ける

電話がかかってくると、次の操作で電話を受けることができます。
※お買い上げ時は、「シンクコール設定」の「着信時のポップアップ表示」が「ON」になっています。「OFF」に設定した場合や、スリープモード中やスタート画面表示中は、表示される画面の指示に従って操作してください。

■通話する

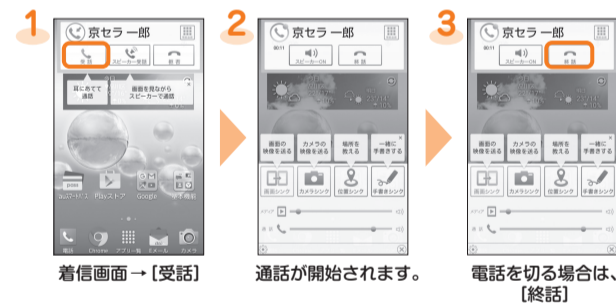

着信画面 → [受話] → 通話が開始されます。 → 電話を切る場合は、[終話]

■伝言メモで応答する

電話に出られないときに伝言メモのメッセージで応答し、相手の伝言を録音することができます。



着信画面 → [電話画面] → 操作パネルを下へドラッグ → [メニュー] → [伝言メモ応答] → 発信元にメッセージが流れます。 → 電話に出る場合は、[Phone] から [Phone] まで右にスライド

電池消費を軽減する

「エコモード」を利用して、バックライトの消灯時間や画面の明るさなどをそれぞれ設定することで、電池の消費を抑えます。電池残量少量時には、「データ通信」をOFFにして電話だけつながる状態にすると待受時間をのばせます。



アプリ一覧 → [エコモード] → [ON] / [OFF]

※「★」をタップすると、省電力にする項目の確認や変更ができます。

Wi-Fi® 設定

家庭内で構築した無線 LAN (Wi-Fi®) 環境や、外出先の公衆無線 LAN環境を利用して、インターネットに接続できます。主な設定方法は次の通りです。

Wi-Fiかんたん接続	画面の質問や指示に従って操作するだけで、簡単にアクセスポイントの登録ができます。
WPS方式	WPSマークがある Wi-Fi Protected Setup™ 対応アクセスポイントに登録するときに使用します。



アプリ一覧 → [設定] → [Wi-Fi] → [ON] にして []

利用可能な Wi-Fi® ネットワークが一覧表示されます。接続する Wi-Fi® ネットワークを選択 → 必要に応じてパスワードを入力 → [接続] と操作すると、Wi-Fi® ネットワークに接続できます。接続したい Wi-Fi® ネットワークが検出できない場合は、[] → [ネットワークを追加] と操作して、手で Wi-Fi® ネットワークに接続できます。

■Wi-Fiかんたん接続を利用する場合



[Wi-Fiかんたん接続] → 画面の質問や指示に従い、アクセスポイントの登録を行う

■WPS方式のアクセスポイントを利用する場合

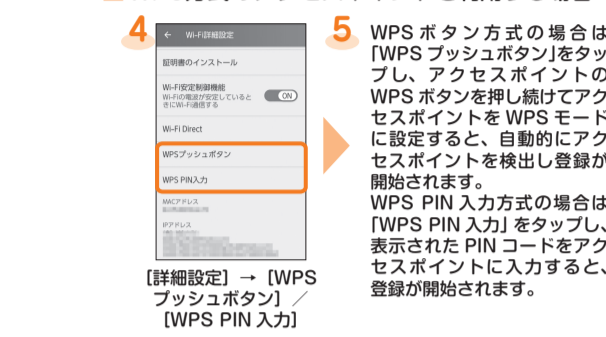

[詳細設定] → [WPS プッシュボタン] / [WPS PIN入力]

データ閲覧・再生

これまでお使いの au 電話から microSD™メモリーカードへデータを移行すると、本製品の「ファイルコマンダー」で静止画や動画などのデータを閲覧・再生することができます。初回起動時は利用規約が表示されます。画面の指示に従って操作してください。

※これまでお使いの au 電話で保存していた、著作権付きのデータについては、本製品への引き継ぎができません。ただし着うたフル®、ビデオクリップ、着うたフルプラス®については、LISMO Port Ver.4.2以降でバックアップして、同一電話番号の本製品への転送と再生が可能な場合があります。



アプリ一覧 → [ファイルコマンダー] → 表示したいカテゴリをタップ → データをタップ → データが再生されます。

赤外線通信

赤外線通信を使って本製品と他の機器で、プロフィールや各種データを送受信することができます。

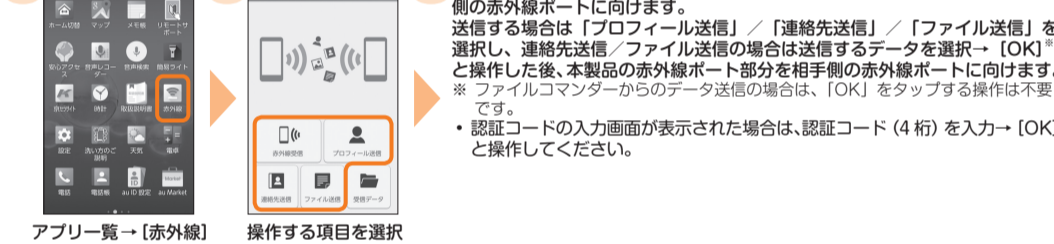

アプリ一覧 → [赤外線] → 操作する項目を選択

au 設定メニューからデータ移行する方法

これまでお使いの au 電話から、microSDメモリーカードや au スマートパスのサーバを使って本製品にデータを戻す・預けることができます。

・ au スマートパスのサーバを利用してデータを戻す・預ける場合は、au IDの設定が必要です。

・ microSDメモリーカードを利用してデータを戻す場合は、あらかじめこれまでお使いの au 電話でデータを microSDメモリーカードに保存してください。



アプリ一覧 → [設定] → [au 設定メニュー] → [データを移行する] → [データを保存する] / [データを戻す]

■au 設定メニューからデータを戻す方法

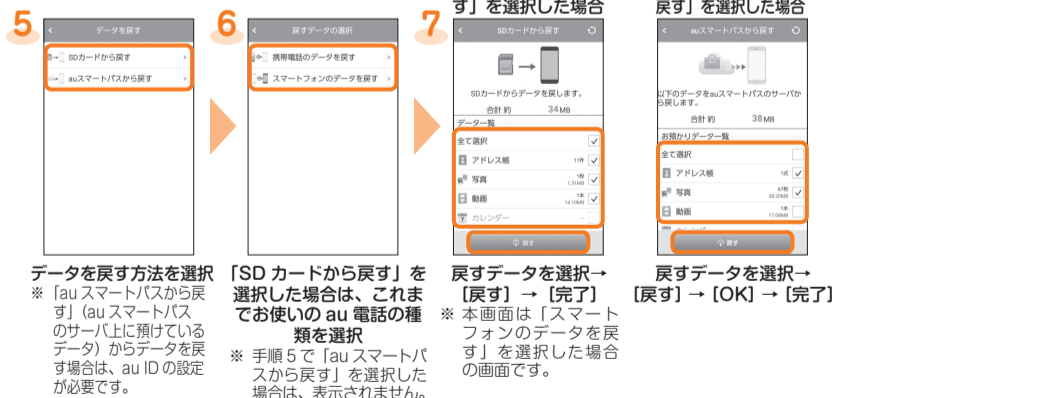

データを戻す方法を選択 ※ [au スマートパスから戻す] (au スマートパスのサーバ上に預けているデータ) からデータを戻す場合は、au IDの設定が必要です。

「SDカードから戻す」を選択した場合は、これまでお使いの au 電話の種類を選択 ※ 手順 5 で「au スマートパスから戻す」を選択した場合は、表示されません。

戻すデータを選択 → [戻す] → [完了]

※ 本画面は「スマートフォンから戻す」を選択した場合の画面です。

戻すデータを選択 → [戻す] → [完了]

戻すデータを選択 → [戻す] → [完了]

戻すデータを選択 → [戻す] → [完了]

戻すデータを選択 → [戻す] → [完了]

戻すデータを選択 → [戻す] → [完了]

戻すデータを選択 → [戻す] → [完了]

戻すデータを選択 → [戻す] → [完了]

戻すデータを選択 → [戻す] → [完了]

戻すデータを選択 → [戻す] → [完了]

戻すデータを選択 → [戻す] → [完了]

戻すデータを選択 → [戻す] → [完了]

戻すデータを選択 → [戻す] → [完了]

「データお預かり」アプリを利用する
「データお預かり」アプリを利用して、au スマートパスのサーバ上に写真とアドレス帳を自動的に預ける場合は、次の操作から設定ができます。
アプリ一覧 → [設定] → [au 設定メニュー] → [データお預かり設定] → 「定期的に自動で預かる」をタップしてオンにする