

# XPERIA XZ2

User Guide 取扱説明書 詳細版



## はじめに

### ごあいさつ

このたびは、「Xperia XZ2」(以下、「本製品」または「本体」と表記します)をお買い上げいただき、誠にありがとうございます。  
ご使用前に「取扱説明書」「ご利用にあたっての注意事項」「設定ガイド」または本書をお読みいただき、正しくお使いください。

### 同梱品一覧

ご使用いただく前に、下記の同梱物がすべてそろっていることをご確認ください。  
• Xperia XZ2

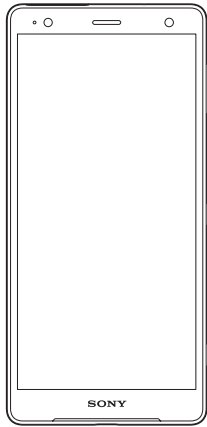

- ソニーモバイルUSB Type-C™-3.5φ変換ケーブル01 (TVアンテナ機能付) (03SOHSA)

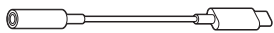

- 取扱説明書
- ご利用にあたっての注意事項
- 設定ガイド

以下のものは同梱されていません。

- microSDメモ리카ード
- ACアダプタ
- イヤホン
- 卓上ホルダ
- USB Type-C™ケーブル

### memo

- ◎ 指定の充電用機器 (別売)をお買い求めください。
- ◎ 電池は本製品に内蔵されています。
- ◎ 本文中で使用している携帯電話のイラストはイメージです。実際の製品と違う場合があります。

## 取扱説明書について

### ■ 「設定ガイド」/「取扱説明書」

主な機能の主な操作のみ説明しています。

### ■ オンラインマニュアル

さまざまな機能のより詳しい説明を記載した「オンラインマニュアル」は、本製品から以下の操作でご確認できます。

ホーム画面で [設定] → [お客様サポート] → [取扱説明書]



また、『オンラインマニュアル』はauホームページからもご確認できます。

<https://www.au.com/online-manual/sov37/>

### ■ 「取扱説明書(詳細版)」

さまざまな機能のより詳しい説明を記載した「取扱説明書(詳細版)」(本書)は、auホームページでご確認いただけます。

<https://www.au.com/support/service/mobile/guide/manual/>



## ■ For Those Requiring an English Instruction Manual

英語版の「取扱説明書」が必要な方へ

You can download the English version of the "Basic Manual" from the au website (available from approximately one month after the product is released).

「取扱説明書(英語版)」をauホームページに掲載しています(発売約1ヶ月後から)。

Download URL:

<https://www.au.com/english/support/manual/>

## 本書の表記方法について

### ■ 掲載されているキー(キーアイコン)表示について

本書では、キー(キーアイコン)の図を次のように簡略化しています。

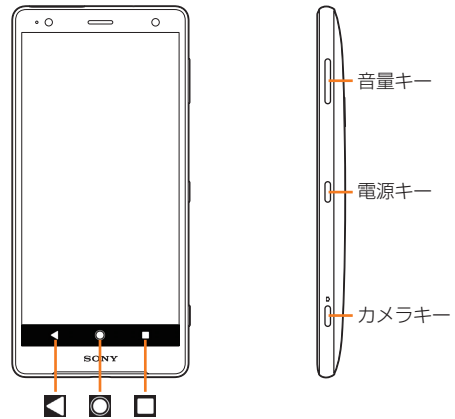

### ■ 項目/アイコン/ボタンなどを選択する操作の表記方法について

本書では、メニューの項目/アイコン/画面上のボタンなどをタップ(▶P.22)する操作を、[(項目などの名称)]と省略して表記しています。

本書では、操作手順を次のように表記しています。

表記例	意味
ホーム画面で [ホーム] → [地球儀] → [1] [4] [1] → [緑]	ホーム画面下部の [地球儀] をタップし、表示される画面で [地球儀] をタップします。続けて [1]、[4]、[1] をタップして、最後に [緑] をタップします。
ホーム画面で [設定] → [設定]	ホーム画面下部の [設定] をタップし、表示される画面で [設定] をタップします。
履歴画面 → 削除する履歴の [黒]	履歴画面で削除する履歴の [黒] をタップします。
カメラキーを押す	本体側面のカメラキーを押します。

### ■ 掲載されているイラスト・画面表示について

本書では、au Nano IC Card 04を取り付けた状態の画面表示・操作方法で説明しています。

本書に記載されているイラスト・画面は、実際のイラスト・画面とは異なる場合があります。

また、画面の一部を省略している場合がありますので、あらかじめご了承ください。

実際の画面



本書の表記例



### memo

- ◎ 本書では、「取扱説明書」「ご利用にあたっての注意事項」「設定ガイド」「取扱説明書(詳細版)」(本書)を総称して「取扱説明書」と表記します。
- ◎ 本書では、テーマが「ブラック」の場合を例に説明しています。
- ◎ 本書では、縦画面表示での操作を基準に説明しています。横画面表示では、メニューの項目/アイコン/画面上のボタンなどが異なる場合があります。
- ◎ 本書では、「au Nano IC Card 04」の名称を「au ICカード」と表記しています。
- ◎ 本書では、「microSD™メモ리카ード(市販品)」「microSDHC™メモ리카ード(市販品)」「microSDXC™メモ리카ード(市販品)」の名称を「microSDメモ리카ード」と省略しています。
- ◎ 本書に表記されている金額は特に記載のある場合を除きすべて税抜です。
- ◎ 本書に記載している会社名、製品名は、各社の商標または登録商標です。なお、本文中では、TM、®マークを省略している場合があります。

## 目次

はじめに	1
ごあいさつ	1
同梱品一覧	1
取扱説明書について	1
本書の表記方法について	1
<b>目次</b>	<b>2</b>
<b>注意事項</b>	<b>5</b>
注意事項	6
本製品のご利用について	6
安全上のご注意（必ずお守りください）	6
材質一覧	8
取り扱い上のご注意	9
防水／防塵性能に関するご注意	11
ご使用にあたっての注意事項	11
充電のときは	11
水に濡れたときの水抜きについて	12
Bluetooth®／無線LAN（Wi-Fi®）機能について	13
2.4GHz帯ご使用上の注意	13
5GHz帯ご使用上の注意	13
各種暗証番号／PINコードについて	13
各種暗証番号について	13
PINコードについて	13
データ通信料についてのご注意	14
アプリケーションについて	14
アプリの権限を設定する	14
マネーも携帯する	14
<b>ご利用の準備</b>	<b>15</b>
ご利用の準備	16
各部の名称と機能	16
au ICカードについて	17
au ICカードを取り付ける／取り外す	17
au ICカードを取り付ける	17
au ICカードを取り外す	17
充電する	18
ACアダプタを使って充電する	18
ワイヤレス充電台を使って充電する	18
電池の寿命を延ばすには（いたわり充電）	18
電源を入れる／切る	19
電源を入れる	19
電源を切る	19
再起動する	19
画面をロックする／画面ロックを解除する	19
初期設定を行う	19
Googleアカウントをセットアップする	19
au IDを設定する	19
ヘッドホンやイヤホンを接続する	20
<b>基本操作</b>	<b>21</b>
基本操作	22
タッチパネルの使いかた	22
キーアイコンの基本操作	22
ホーム画面を利用する	22
ホーム画面のメニューを利用する	23
ホーム画面のアイコンを移動する	23
ウィジェットを利用する	23
ショートカットを利用する	23
フォルダを利用する	23
ホーム画面を切り替える	24
シンプルホームに切り替える	24
短縮機能を利用する	24
シンプル設定を利用する	24
マイアプリにアプリを登録する	25
シンプルホーム画面のアプリを変更する	25
標準のホーム画面に切り替える	25
アプリ画面を利用する	25
アプリ画面を表示する	25
アプリを並べ替える	26
アプリをアンインストールする	26
フォルダを利用する	27
最近使用したアプリを表示する	27

本製品の状態を知る	27
アイコンの見かた	27
通知パネルについて	28
クイック設定パネルについて	28
通知LEDについて	28
本製品内やウェブサイトを検索する	29
音声で入力して検索する	29
検索の設定を行う	29
縦／横画面表示を自動で切り替える	29
マナーモードを設定する	29
マナーモード（バイブレーション）を設定する	29
マナーモード（ミュート）を設定する	29
メニューを表示する	29
設定を切り替える	29
データを複数選択する	29
表示されている画面を撮影する	29
利用するアプリを選択する	30
分割画面を利用する	30
片手モードを利用する	30
緊急省電力モード	30
緊急省電力モードを利用する	30
指紋認証機能	31
指紋認証機能を利用する	31
指紋認証利用時のご注意	31
指紋センサー利用時のご注意	31
指紋を登録する	31
指紋認証を行う	31
文字入力	31
文字を入力する	31
POBox Plus 日本語入力 使い方ガイドを見る	31
入力方法を切り替える	31
ソフトウェアキーボードについて	31
ソフトウェアキーボードの切り替えや設定の変更	31
文字入力のしかた	32
フリック入力について	32
トグル入力について	32
テキストを編集する	32
連絡先を引用する	32
ユーザー辞書に登録する	33
文字入力の設定をする	33
<b>電話・連絡先</b>	<b>35</b>
電話	36
電話をかける	36
ポーズ（.）（:）を入力する	36
履歴を利用して電話をかける	36
au電話から海外へかける（au国際電話サービス）	36
電話を受ける	37
かかってきた電話に出る	37
着信に伝言メモで応答する	37
着信を拒否する	37
着信を拒否してメッセージを送信する	37
通話履歴の電話番号を着信拒否に設定する	37
伝言メモを利用する	37
ステータスバーから伝言メモを確認する	37
自分の電話番号を確認する	37
連絡先	38
連絡先を登録する	38
登録した連絡先を修正する	38
連絡先を利用する	38
連絡先から電話をかける	38
連絡先からメールを送る	38
連絡先を送信する	38
連絡先の着信音を設定する	38
連絡先の画像を設定する	38
連絡先をリンクする	38
連絡先をお気に入り登録する	39
連絡先のラベル（グループ）を作成する	39
連絡先を削除する	39
連絡先の表示を設定する	39
アカウント別に表示する	39
連絡先をエクスポート／インポートする	39
エクスポートする	39
インポートする	39

<b>メール</b> .....	<b>41</b>	テレビの初期設定をする.....	57
メール.....	42	テレビを見る.....	57
メールについて.....	42	テレビを終了する.....	58
auメール.....	42	データ放送を見る.....	58
auメールのご利用にあたって.....	42	テレビの設定をする.....	58
auメールの初期設定について.....	42	テレビのメニューを利用する.....	58
auメールを利用する.....	42	放送エリアを登録・変更する.....	58
auメールの利用方法を確認する.....	42	リモコン番号を変更する.....	58
迷惑メールフィルターを設定する.....	42	視聴中のテレビ番組を録画する.....	58
+メッセージ (SMS).....	43	録画したテレビ番組を再生する.....	59
+メッセージについて.....	43	番組表を利用する.....	59
+メッセージのご利用にあたって.....	43	NFC／おサイフケータイ®.....	59
+メッセージのモードについて.....	43	おサイフケータイ®とは.....	59
+メッセージの利用方法を確認する.....	43	おサイフケータイ®のご利用にあたって.....	59
連絡先を登録する.....	43	リーダー／ライターとデータをやりとりする.....	59
メッセージを送信する.....	43	おサイフケータイ®を設定する.....	60
グループを作る／グループに送信する.....	43	おサイフケータイ®の機能をロックする.....	60
+メッセージを設定する.....	43	NFC／おサイフケータイ®のロックを解除する.....	60
ブロックリストを設定する.....	43	Reader/Writer, P2P機能をオンにする.....	60
PCメール.....	44	Android Beamでデータを送信／受信する.....	60
PCメールのアカウントを設定する.....	44	NFC／FeliCaに対応したサービスを利用する.....	60
アカウントの設定を変更する.....	44	タップ&ペイ.....	60
PCメールを送信する.....	44	時計.....	61
PCメールを受信する.....	44	時計を利用する.....	61
PCメールを返信／転送する.....	44	アラームを設定する.....	61
PCメールを削除する.....	45	auサービスTOP.....	61
Gmail.....	45	auサービスTOPを利用する.....	61
Gmailを起動する.....	45	auスマートパス.....	61
Gmailを送信する.....	45	auスマートパスを利用する.....	61
Gmailを受信する.....	45	My au (auお客さまサポート).....	62
Gmailを返信／転送する.....	45	My auを利用する.....	62
<b>インターネット</b> .....	<b>47</b>	auスマートサポート.....	62
インターネット接続.....	48	auスマートサポートでできること.....	62
インターネットに接続する.....	48	位置検索サポート.....	62
データ通信を利用する.....	48	位置検索サポートを利用する.....	62
Chrome.....	48	位置検索をご利用いただくにあたって.....	62
ウェブサイトを表示する.....	48	遠隔操作サポート.....	62
タブを利用する.....	48	遠隔操作サポートを利用する.....	62
ページ内のテキストを検索する.....	48	故障紛失サポート.....	62
ページ内のテキストをコピーする.....	49	故障紛失サポートを利用する.....	62
ページ内の画像をダウンロードする.....	49	あんしんフィルター for au.....	63
リンクを操作する.....	49	あんしんフィルター for auを利用する.....	63
ブックマーク／履歴を利用する.....	49	管理者情報を登録する.....	63
ブックマークを開く.....	49	管理者ページを利用する.....	63
ブックマークに登録する.....	49	QR・バーコードリーダー.....	63
履歴を確認する.....	49	SATCCHを利用する.....	63
履歴を削除する.....	49	Androidアプリ.....	64
Chromeを設定する.....	49	Google Playを利用する.....	64
<b>ツール・アプリケーション</b> .....	<b>51</b>	Google Playをご利用になる前に.....	64
カメラ.....	52	アプリを検索してインストールする.....	64
カメラをご利用になる前に.....	52	提供元不明のアプリをインストールする.....	64
カメラを起動する.....	52	アプリを管理する.....	64
撮影画面の見かた.....	52	アプリを強制終了する.....	64
カメラの設定をする.....	52	アプリをアンインストールする.....	64
撮影モードを変更する.....	52	アプリを無効化する.....	64
カメラアプリを利用する.....	53	<b>ファイル管理</b> .....	<b>65</b>
設定を変更する.....	53	ファイル管理.....	66
静止画を撮影する.....	54	本製品の保存領域について.....	66
動画を録画する.....	55	microSDメモリーカードを利用する.....	66
アルバム.....	55	microSDメモリーカードを取り付ける／取り外す.....	66
画像／動画を表示する.....	55	microSDメモリーカードを取り付ける.....	66
画像／動画を共有する.....	55	microSDメモリーカードを取り外す.....	67
画像を再生する.....	55	パソコンとデータのやりとりをする.....	67
スライドショーを開始する.....	56	USB Type-Cケーブルでパソコンと接続する.....	67
画像をトリミングする.....	56	USB Type-Cケーブルを安全に取り外す.....	67
画像を登録する.....	56	ファイルをコピー／移動する.....	68
動画を再生する.....	56	microSDメモリーカードにコピー／移動する.....	68
ミュージック.....	56	microSDメモリーカードからコピー／移動する.....	68
楽曲データを再生する.....	56	Wi-Fi®機能を使ってDLNA機器とファイルを共有する.....	68
楽曲を共有する.....	56	メディアサーバーを設定する.....	68
テレビ.....	57	メモリを管理する.....	68
フルセグ・ワンセグについて.....	57	メモリの使用量を確認する.....	68
テレビをご利用になる前に.....	57	メモリをフォーマットする.....	68

## データ通信.....69

Bluetooth®機能.....	70
Bluetooth®機能を利用する.....	70
Bluetooth®機能をオンにする.....	70
Bluetooth®機器を登録する.....	70
Bluetooth®機器と接続する.....	70
Bluetooth®機器の接続を解除する.....	70
Bluetooth®でデータを送受信する.....	70
Bluetooth®でデータを受信する.....	70
Bluetooth®でデータを送信する.....	70
無線LAN (Wi-Fi®) 機能.....	71
無線LAN (Wi-Fi®) 機能を利用する.....	71
無線LAN (Wi-Fi®) 機能をオンにする.....	71
無線LAN (Wi-Fi®) 機能をオフにする.....	71
Wi-Fi®ネットワークに接続する.....	71
Wi-Fi®の設定をする.....	71
接続中のWi-Fi®ネットワークの設定を削除する.....	71
テザリング機能.....	71
テザリングについて.....	71
USBテザリング機能をオンにする.....	71
Wi-Fi®テザリング機能をオンにする.....	72
Wi-Fi®テザリングの設定を変更する.....	72
Bluetooth®テザリング機能をオンにする.....	72

## 機能設定.....73

機能設定.....	74
設定メニューを表示する.....	74
設定メニューを起動する.....	74
au設定メニューを表示する.....	74
ネットワークとインターネットの設定をする.....	75
データ使用に関する設定をする.....	75
VPNを利用する.....	75
機内モードをオンにする.....	75
機器接続の設定をする.....	75
外観の設定をする.....	76
テーマを設定する.....	76
アプリと通知の設定をする.....	76
アプリの管理をする.....	76
通知の設定をする.....	76
バッテリーに関する設定をする.....	76
画面の設定をする.....	77
ホワイトバランスを調整する.....	77
音の設定をする.....	77
各種音量を調節する.....	77
通話に関する設定をする.....	78
ストレージの設定をする.....	78
ロック画面とセキュリティの設定をする.....	78
画面ロックの解除方法を設定する.....	79
位置情報の設定をする.....	79
SIMカードロックを設定する.....	79
アカウントの設定をする.....	80
アカウントを追加する.....	80
アカウントを削除する.....	80
自動で同期する.....	80
手動で同期する.....	80
同期を中止する.....	80
Xperiaアシストの設定をする.....	80
ユーザー補助の設定をする.....	80
システムの設定をする.....	81
言語と入力に関する設定をする.....	81
日付と時刻の設定をする.....	81
本製品をリセットする.....	81
端末情報に関する設定をする.....	81

## auのネットワークサービス.....83

auのネットワークサービス.....	84
auのネットワークサービスについて.....	84
着信お知らせサービスを利用する (標準サービス).....	84
着信お知らせサービスについて.....	84
着信転送サービスを利用する (標準サービス).....	84
応答できない電話を転送する (無応答転送).....	84
通話中にかかってきた電話を転送する (話中転送).....	84
応答できない電話を転送する (圏外転送).....	84
かかってきたすべての電話を転送する (フル転送).....	84
着信転送サービスを遠隔操作する (遠隔操作サービス).....	84

発信番号表示サービスを利用する (標準サービス).....	85
電話番号を通知する.....	85
番号通知リクエストサービスを利用する (標準サービス).....	85
番号通知リクエストサービスを開始する.....	85
番号通知リクエストサービスを停止する.....	85
お留守番サービスEXを利用する (オプションサービス).....	85
お留守番サービスEXについて.....	85
お留守番サービス総合案内 (141) を利用する.....	85
応答できない電話を転送する (無応答転送).....	85
通話中にかかってきた電話を転送する (話中転送).....	85
応答できない電話を転送する (圏外転送).....	86
かかってきたすべての電話を転送する (フル転送).....	86
電話をかけてきた方が伝言を録音する.....	86
ボイスメールを録音する.....	86
伝言お知らせについて.....	86
伝言・ボイスメールを聞く.....	86
応答メッセージの録音/確認/変更をする.....	86
伝言の蓄積を停止する (不在通知).....	87
伝言の蓄積停止を解除する.....	87
お留守番サービスを遠隔操作する (遠隔操作サービス).....	87
英語ガイダンスへ切り替える.....	87
日本語ガイダンスへ切り替える.....	87
三者通話サービスを利用する (オプションサービス).....	87
割込通話サービスを利用する (オプションサービス).....	87
割込通話サービスを開始する.....	87
割込通話サービスを停止する.....	88
割込通話を受ける.....	88
迷惑電話撃退サービスを利用する (オプションサービス).....	88
撃退する電話番号を登録する.....	88
登録した電話番号を全件削除する.....	88
通話明細分計サービスを利用する (オプションサービス).....	88

## 海外利用.....89

海外利用.....	90
au世界サービスについて.....	90
海外利用に関する設定を行う.....	90
データ通信を利用する.....	90
海外でVoLTEを利用する.....	90
データサービス・メッセージサービスの通信料.....	90
渡航先で電話をかける.....	90
渡航先で電話を受ける.....	91
お問い合わせ方法.....	91
海外からのお問い合わせ.....	91
サービスエリアと海外でのご利用料金.....	91
海外で安心してご利用いただくために.....	91
海外でのご利用上のご注意.....	91

## 付録・索引.....93

付録.....	94
ソフトウェアを更新する.....	94
ソフトウェアをダウンロードして更新する.....	94
最新のソフトウェアを自動ダウンロードする.....	94
パソコンに接続して更新する.....	94
故障とお考えになる前に.....	94
アフターサービス.....	95
SIMロック解除.....	96
周辺機器.....	96
主な仕様.....	97
携帯電話機の比吸収率 (SAR) について.....	97
Radio Wave Exposure and Specific Absorption Rate (SAR) Information.....	98
Radio Frequency (RF) exposure and Specific Absorption Rate (SAR).....	98
Guidelines for Safe and Efficient Use.....	98
FCC Statement for the USA.....	100
Declaration of Conformity for SOV37.....	100
VCCIについて.....	100
エンドユーザーライセンス契約.....	100
輸出管理規制.....	100
おサイフケータイ®対応サービスご利用上の注意.....	100
知的財産権について.....	101
索引.....	102

# 注意事項

注意事項 .....	6
本製品のご利用について .....	6
安全上のご注意(必ずお守りください) .....	6
材質一覧 .....	8
取り扱い上のご注意 .....	9
防水/防塵性能に関するご注意 .....	11
Bluetooth®/無線LAN(Wi-Fi®)機能について .....	13
各種暗証番号/PINコードについて .....	13
データ通信料に関するご注意 .....	14
アプリケーションについて .....	14
アプリの権限を設定する .....	14
マナーも携帯する .....	14

## 注意事項

### 本製品のご利用について

- 本製品をご利用になる前に、「安全上のご注意」をお読みのうえ、正しくご使用ください。
- 故障とお考えになる前に、「トラブル診断」を行ってください。「トラブル診断」を利用するには、ホーム画面で[☺]→[お客さまサポート]→[故障紛失サポート]→[トラブル診断]と操作します。または、次のauホームページの「トラブル診断」で症状をご確認ください。  
<https://www.au.com/trouble-check/>
- サービスエリア内でも電波の届かない場所(トンネル・地下など)では通信できません。また、電波状態の悪い場所では通信できないこともあります。なお、通信中に電波状態の悪い場所へ移動すると、通信が途切れることがありますので、あらかじめご了承ください。
- 本製品は電波を使用しているため、第三者に通信を傍受される可能性がないとは言えませんので、ご留意ください。(ただし、LTE/WiMAX 2+/GSM/UMTS方式は通信上の高い秘話・秘匿機能を備えています。)
- 日本国内の緊急通報受理機関に接続する場合は、auのVoLTE(LTEネットワーク)を利用します。3G(回線交換ネットワーク)を利用しての接続はできません。
- 本製品はau世界サービス対応の携帯電話ですが、『取扱説明書』で説明しております各ネットワークサービスは、地域やサービス内容によって異なります。
- 本製品は電波法に基づく無線局ですので、電波法に基づく検査を受ける場合があります。その際にはお使いの本製品を一時的に検査のためご提供いただく場合がございます。
- 「携帯電話の保守」と「稼働状況の把握」のために、お客様が利用されている携帯電話のIMEI情報を自動的にKDDI(株)に送信いたします。
- 海外でご利用になる場合は、その国/地域の法規制などの条件をあらかじめご確認ください。
- 地震・雷・風水害などの天災および当社の責任以外の火災、第三者による行為、その他の事故、お客様の故意または過失・誤用・その他異常な条件下での使用により生じた損害に関して、当社は一切責任を負いません。
- 本製品の使用または使用不能から生ずる附随的な損害(記録内容の変化・消失、事業利益の損失、事業の中断など)に関して、当社は一切責任を負いません。
- 『取扱説明書』の記載内容を守らないことにより、生じた損害に関して、当社は一切責任を負いません。
- 当社が関与しない接続機器、ソフトウェアとの組み合わせによる誤動作などから生じた損害に関して、当社は一切責任を負いません。
- 本製品の故障・修理・その他取り扱いによって、撮影した画像データやダウンロードされたデータなどが変化または消失することがありますが、これらのデータの修復により生じた損害・逸失利益に関して、当社は一切責任を負いません。
- 大切なデータはパソコンのハードディスクなどに保存しておくことをおすすめします。万一、登録された情報内容が変化・消失してしまうことがあっても、故障や障害の原因に関わらず当社としては責任を負いかねますのであらかじめご了承ください。
- 本製品に登録された連絡先のデータやアルバムなどの内容は、事故や故障・修理・その他取り扱いによって変化・消失する場合があります。大切な内容は必ず控えをお取りください。万一内容が変化・消失した場合の損害および逸失利益につきましては、当社では一切の責任を負いかねますので、あらかじめご了承ください。
- 本製品に保存されたコンテンツデータ(有料・無料を問わない)などは、故障修理などによる交換の際に引き継ぐことはできませんので、あらかじめご了承ください。
- 本製品はディスプレイに液晶を使用しております。低温時は表示応答速度が遅くなる場合がありますが、液晶の性質によるもので故障ではありません。常温になれば正常に戻ります。
- 本製品で使用しているディスプレイは、非常に高度な技術で作られていますが、一部に点灯しないドット(点)や常時点灯するドット(点)が存在する場合があります。これらは故障ではありませんので、あらかじめご了承ください。
- 撮影などした静止画や動画のデータ、音楽データは、メール添付の利用などにより個別にパソコンに控えを取っておくことをおすすめします。ただし、著作権保護が設定されているデータなど、上記の手段でも控えが取れないものもありますので、あらかじめご了承ください。
- 通常のごみと一緒に捨てないでください。環境保護と資源の有効利用をはかるため、不要となった本製品(オプション品を含む)の回収にご協力ください。auショップなどで本製品の回収を行っております。

※本書で表す「当社」とは、以下の企業を指します。  
発売元: KDDI(株)・沖縄セルラー電話(株)  
製造元: ソニーモバイルコミュニケーションズ株式会社

### お知らせ

- 『取扱説明書』の内容の一部、または全部を無断転載することは、禁止されています。
- 『取扱説明書』の内容に関して、将来予告なしに変更することがあります。
- OSの仕様変更やサービスの変更などにより一部機能がご利用いただけなくなる場合があります。
- 『取扱説明書』の内容につきましては万全を期しておりますが、万一、ご不審な点や記載漏れなどお気づきの点がございましたら、ご連絡ください。

## 安全上のご注意(必ずお守りください)

- ご使用の前に、この「安全上のご注意」をよくお読みのうえ、正しくお使いください。
- ここに示した注意事項は、お使いになる人や、他人への危害、財産への損害を未然に防ぐための内容を記載していますので、必ずお守りください。
- 次の表示の区分は、表示内容を守らず、誤った使用をした場合に生じる危害や損害の程度を説明しています。

	この表示は、取り扱いを誤った場合、「死亡または重傷*1を負う危険が切迫して生じることが想定される」内容です。
	この表示は、取り扱いを誤った場合、「死亡または重傷*1を負う可能性が想定される」内容です。
	この表示は、取り扱いを誤った場合、「軽傷*2を負う可能性が想定される場合および物的損害*3の発生が想定される」内容です。

\*1 重傷: 失明・けが・やけど(高温・低温)・感電・骨折・中毒などで後遺症が残るもの、および治療に入院や長期の通院を要するものを指します。  
\*2 軽傷: 治療に入院や長期の通院を要さない、けが・やけど(高温・低温)・感電などを指します。  
\*3 物的損害: 家屋・家財および家畜・ペットなどに関わる拡大損害を指します。

### ■ 禁止・強制の絵表示の説明

	禁止(してはいけないこと)を示す記号です。		濡れた手で扱ってはいけないことを示す記号です。
	分解してはいけないことを示す記号です。		指示に基づく行為の強制(必ず実行していただくこと)を示す記号です。
	水がかかる場所で使用したり、水に濡らしたりしてはいけないことを示す記号です。		電源プラグをコンセントから抜いていただくことを示す記号です。

### ■ 本体、内蔵電池、充電用機器、au ICカード、ソニーモバイルUSB Type-C™-3.5φ変換ケーブル01(TVアンテナ機能付)、周辺機器共通

#### 危険 必ず下記の危険事項をお読みになってからご使用ください。

- 高温になる場所や熱のこもりやすい場所(火のそば、暖房器具のそば、こたつや布団の中、直射日光の当たる場所、炎天下の車内など)で使用、保管、放置しないでください。火災、やけど、けが、感電などの原因となります。
- 電子レンジ、IH調理器などの加熱調理器、圧力釜などの高圧容器に入れたり、近くに置いたりしないでください。火災、やけど、けが、感電などの原因となります。
- 砂や土、泥をかけたり、直に置いたりしないでください。また、砂などが付着した手で触れないでください。火災、やけど、けが、感電などの原因となります。防水/防塵性能については、「防水/防塵性能に関するご注意」(▶P.11)をご参照ください。
- 水などの液体(飲料水、汗、海水、ペットの尿など)で濡れた状態では、充電しないでください。また、風呂場などの水に触れる場所では、充電しないでください。火災、やけど、けが、感電などの原因となります。防水性能については、「防水/防塵性能に関するご注意」(▶P.11)をご参照ください。
- 本製品に強い圧力を加えたり、折損させたりしないでください。特に衣類のポケットに入れて持ち運ぶ場合は、ぶつかけたり、物に挟んだりしないでください。内蔵電池の破損により、火災、やけど、けがなどの原因となります。  
※ご注意ください  
・スポンやスカートのポケットに入れた状態で座ったり、しゃがんだりする  
・上着のポケットに入れた状態で、扉や自動車のドアに挟む  
・ソファやベッド、布団など柔らかい物の上や、床の上で踏みつける
- 分解、改造をしないでください。火災、やけど、けが、感電などの原因となります。
- 本製品の内蔵電池を取り外そうとしないでください。火災、やけど、けがなどの原因となります。
- 水などの液体(飲料水、汗、海水、ペットの尿など)で濡らさないでください。火災、やけど、けが、感電などの原因となります。防水性能については、「防水/防塵性能に関するご注意」(▶P.11)をご参照ください。
- 充電端子や外部接続端子に水などの液体(飲料水、汗、海水、ペットの尿など)を入れないでください。火災、やけど、けが、感電などの原因となります。防水性能については、「防水/防塵性能に関するご注意」(▶P.11)をご参照ください。
- オプション品は、auが指定したものを使用してください。指定以外のものを使用すると、火災、やけど、けが、感電などの原因となります。

#### 警告 必ず下記の警告事項をお読みになってからご使用ください。

- 落下させる、踏みつける、投げつけるなど強い力や衝撃、振動を与えないでください。火災、やけど、けが、感電などの原因となります。
- 充電端子や外部接続端子に導電性異物(金属片、鉛筆の芯など)を接触させたり、ほこりが内部に入ったりしないようにしてください。火災、やけど、けが、感電などの原因となります。
- 使用中や充電中に、布団などでおおったり、包んだりしないでください。火災、やけどなどの原因となります。

ワイヤレス充電台(別売)や本製品に金属製のもの(金属を含む材質のシールなど)を貼り付けしないでください。  
火災、やけど、けがなどの原因となります。

ワイヤレス充電台(別売)と本製品の間に、金属製のもの(金属を含む材質のストラップやクリップなど)を置かないでください。  
火災、やけど、けがなどの原因となります。

ワイヤレス充電台(別売)で充電する場合は、本製品に装着しているカバーなどは取り外してください。  
カバーの材質や厚み、本製品とカバーの間に挟まったゴミなどの異物によって、正常に充電ができず、火災、やけど、けがなどの原因となります。

高精度な制御や微弱な信号を取り扱う電子機器の近くでは、電源を切ってください。  
電波により電子機器が誤動作するなどの悪影響を及ぼす原因となります。  
※ご注意ください電子機器の例  
補聴器、植込み型心臓ペースメーカーおよび植込み型除細動器、その他の医用電気機器、その他の自動制御機器など、植込み型心臓ペースメーカーおよび植込み型除細動器、その他の医用電気機器をご使用になる方は、各医用電気機器メーカーもしくは販売業者に電波による影響についてご確認ください。

所定の充電時間を超えても充電が完了しない場合は、充電を中止してください。  
過充電などにより、火災、やけど、けがなどの原因となります。

ガソリンスタンドなど引火性ガスが発生する可能性のある場所や粉塵が発生する場所に立ち入る場合は必ず事前に本製品の電源を切り、充電をしている場合は中止してください。  
引火性ガスなどが発生する場所で使用すると、爆発や火災などの原因となります。  
ガソリンスタンド構内などでおサイフケータイ®をご使用になる際は必ず事前に電源を切った状態で使用してください。  
〔NFC/おサイフケータイ ロック〕を設定されている場合にはロックを解除したうえで電源をお切りください。

使用中、充電中、保管中に、異臭、異音、発煙、発熱、変色、変形などの異常がみられた場合は次の作業を行ってください。  
・電源プラグをコンセントやアクセサリソケットから抜く。  
・本製品の電源を切る。  
上記の作業を行わないと、火災、やけど、けが、感電などの原因となります。

### 注意 必ず下記の注意事項をお読みになってからご使用ください。

ソニーモバイルUSB Type-C™-3.5φ変換ケーブル01(TVアンテナ機能付)を接続した状態で、アンテナなどを持って本製品を振り回さないでください。  
けがなどの事故の原因となります。

破損したまま使用しないでください。  
火災、やけど、けがなどの原因となります。

ぐらついた台の上や傾いた場所など、不安定な場所には置かないでください。パイプレータ設定中は特にご注意ください。  
落下して、けがなどの原因となります。

湿気やほこりの多い場所や高温になる場所での使用、保管はしないでください。  
火災、やけど、感電などの原因となります。  
防水・防塵性能については、「防水・防塵性能に関するご注意」(▶P.11)をご参照ください。

子供が使用する場合は、保護者が取り扱いの方法を教え、誤った使いかたをさせないでください。  
けがなどの原因となります。

乳幼児の手の届く場所に置かないでください。  
誤飲、けが、感電などの原因となります。

本製品を継続して使用される場合や充電中は温度が高くなる場合がありますのでご注意ください。また、衣類のポケットに入れたり、眠ってしまうなどして、意図せず継続して触れることがないようにご注意ください。  
アプリ、通話、データ通信、テレビや動画視聴など、継続しての使用や充電中は、本製品や指定の充電用機器(別売)の温度が高くなる場合があります。温度の高い部分に直接継続して触れるとお客様の体質や体調によっては肌の赤みやかゆみ、かぶれ、低温やけどなどの原因となります。

### ■ 本体について

### 危険 必ず下記の危険事項をお読みになってからご使用ください。

火の中に投入したり、熱を加えたりしないでください。  
火災、やけど、けがなどの原因となります。

鋭利なもの(釘など)を刺したり、硬いもの(ハンマーなど)で叩いたり、踏みつけたりするなど過度な力を加えないでください。  
火災、やけど、けがなどの原因となります。

本製品内部の物質が目や口などに入った場合は、すぐにきれいな水で洗った後、直ちに医師の診察を受けてください。  
本製品内部の物質の影響により、失明や体調不良などの原因となります。

### 警告 必ず下記の警告事項をお読みになってからご使用ください。

ライトの発光部を人の目に近づけて点灯、発光させないでください。特に、乳幼児に対しては十分に距離を離してください。  
視力障害などの原因となります。また、目がくらんだり驚いたりしてけがなどの事故の原因となります。

自動車などの運転者に向けてライトを点灯、発光しないでください。  
運転の妨げとなり、事故などの原因となります。

点滅を繰り返す画面を長時間見ないでください。  
けいれんや意識喪失などの原因となります。

本製品内のmicroSDメモリーカード/au ICカード挿入口に水などの液体(飲料水、汗、海水、ベットの尿など)や金属片、燃えやすいものなどの異物を入れないでください。また、microSDメモリーカードやau ICカードの挿入場所や向きを間違えないでください。  
火災、やけど、けが、感電などの原因となります。

カメラのレンズに直射日光などを長時間当てないでください。  
レンズの集光作用により、火災、やけど、けがなどの原因となります。

航空機へのご搭乗にあたり、本製品の電源を切るか、機内モードに設定してください。航空機内での使用については制限があるため、各航空会社の指示に従ってください。電波により航空機の電子機器に悪影響を及ぼす原因となります。なお、航空機内での使用において禁止行為をした場合、法令により罰せられることがあります。

病院での使用については、各医療機関の指示に従ってください。使用を禁止されている場所では、本製品の電源を切ってください。電波により電子機器や医用電気機器に悪影響を及ぼす原因となります。

ハンズフリーに設定して通話するときや、大きな音で着信音が鳴っているとき、待ち受け中などは、必ず本製品を耳から離してください。また、イヤホンマイクなどを本製品に装着し、ゲームや動画・音楽再生などをする場合は、適度なボリュームに調節してください。  
ハンズフリーに設定して通話すると、本製品から大きな音が出ます。待ち受け中であっても、突然の着信音やアラーム音が鳴動する場合があります。大きな音を長時間連続して聞くと、難聴など耳への障害の原因となります。また、音量が大きすぎると周囲の音が聞こえにくく、事故の原因となります。

心臓の弱い方は、着信バイブレータ(振動)や着信音量の設定に注意してください。突然の着信バイブレータ(振動)や着信音の鳴動に驚き、心臓に悪影響を及ぼす原因となります。

医用電気機器などを装着している場合は、医用電気機器メーカーもしくは販売業者に、電波による影響についてご確認ください。電波により医用電気機器などに悪影響を及ぼす原因となります。

ディスプレイ部や裏面カバー、カメラのレンズを破損した際には、割れたガラスや露出した本製品の内部にご注意ください。  
破損部や露出部に触れると、やけど、けが、感電などの原因となります。

内蔵電池が漏液したり、異臭がしたりするときは、直ちに使用をやめて火気から遠ざけてください。  
漏液した液体に引火し、発火、破裂などの原因となります。

ベットなどが本製品に噛みつかないようにご注意ください。  
内蔵電池の発火、破裂、発熱、漏液により、火災、やけど、けがなどの原因となります。

### 注意 必ず下記の注意事項をお読みになってからご使用ください。

モーションセンサーのご利用にあたっては、必ず周囲の安全を確認し、本製品をしっかり握り、必要以上に振り回さないでください。  
けがなどの事故の原因となります。

ディスプレイを破損し、内部の物質が漏れた場合は、顔や手などの皮膚や衣類などにつけしないでください。  
目や皮膚への傷害などを起こす原因となります。  
内部の物質が目や口などに入った場合や、皮膚や衣類に付着した場合は、すぐにきれいな水で洗い流してください。  
また、目や口などに入った場合は、洗浄後直ちに医師の診察を受けてください。

一般のゴミと一緒に捨てないでください。  
火災、やけど、けがなどの原因となります。また、環境破壊の原因となります。不要となった本製品は、auショップなど窓口にお持ちいただくか、回収を行っている市区町村の指示に従ってください。

内蔵電池内部の物質が漏れた場合は、顔や手などの皮膚や衣類などにつけないでください。  
目や皮膚への傷害などを起こす原因となります。  
内部の物質が目や口などに入った場合や、皮膚や衣類に付着した場合は、すぐにきれいな水で洗い流してください。  
また、目や口などに入った場合は、洗浄後直ちに医師の診察を受けてください。

自動車内で使用する場合、自動車メーカーもしくは販売業者に、電波による影響についてご確認ください。  
車種によっては、電波により車載電子機器に悪影響を及ぼす原因となりますので、その場合は直ちに使用を中止してください。

本製品の使用により、皮膚に異状が生じた場合は、直ちに使用をやめ、医師の診察を受けてください。  
お客様の体質や体調によっては、かゆみ、かぶれ、湿疹などが生じることがあります。各箇所の材質については、「材質一覧」(▶P.8)をご参照ください。

本製品の受話口/スピーカー部、スピーカー部、バイブレータ部(背面右下)に磁気が発生する部品を使用しているため、金属片(カッターの刃やホチキスの針など)が付着していないことを確認してください。  
付着物により、けがなどの原因となります。

ディスプレイを見る際は、十分明るい場所で、ある程度の距離をとってください。  
暗い場所や近くで見ると視力低下などの原因となります。

### ■ ソニーモバイルUSB Type-C™-3.5φ変換ケーブル01(TVアンテナ機能付)について

### 注意 必ず下記の注意事項をお読みになってからご使用ください。

ソニーモバイルUSB Type-C™-3.5φ変換ケーブル01(TVアンテナ機能付)の使用により、皮膚に異状が生じた場合は、直ちに使用をやめ、医師の診察を受けてください。お客様の体質や体調によっては、かゆみ、かぶれ、湿疹などが生じることがあります。各箇所の材質については、「材質一覧」(▶P.8)をご参照ください。



## ■ 充電用機器について

### ⚠️ 警告 必ず下記の警告事項をお読みになってからご使用ください。

- 指定の充電用機器(別売)のケーブルが傷んだら使用しないでください。火災、やけど、感電などの原因となります。
- 共通DCアダプタ03(別売)はマイナスアース車専用です。プラスアース車には使用しないでください。火災、やけど、感電などの原因となります。
- 雷が鳴り出したら、指定の充電用機器(別売)には触れないでください。感電などの原因となります。
- コンセントやアクセサリソケットにつないだ状態で充電端子をショートさせないでください。また、充電端子に手や指など、体の一部に触れさせないでください。火災、やけど、感電などの原因となります。
- 指定の充電用機器(別売)のケーブルの上に重いものをのせたり、引っ張るなど無理な力を加えたりしないでください。火災、やけど、感電などの原因となります。
- コンセントに指定の充電用機器(別売)を抜き差しするときは、金属製ストラップなどの金属類を接触させないでください。火災、やけど、感電などの原因となります。
- 指定の充電用機器(別売)に海外旅行用の変圧器(トラベルコンバーター)を使用しないでください。発火、発熱、感電などの原因となります。
- 本製品に指定の充電用機器(別売)を接続した状態で、接続部に無理な力を加えないでください。火災、やけど、けが、感電などの原因となります。
- 本製品または指定の充電用機器(別売)が濡れている状態では、USB Type-Cプラグを絶対に接続しないでください。本製品は防水機能を有しておりますが、濡れた状態でUSB Type-Cプラグを挿入すると、本製品やUSB Type-Cプラグに付着した水分や異物などにより、感電や回路のショート、腐食による異常発熱・焼損・火災・やけど、故障の原因となります。
- 水などの液体(飲料水、汗、海水、ペットの尿など)で濡れたものをワイヤレス充電台(別売)で充電しないでください。火災、やけど、けが、感電などの原因となります。
- 濡れた手で指定の充電用機器(別売)のケーブルや充電端子、電源プラグに触れないでください。火災、やけど、感電などの原因となります。
- 指定の電源、電圧で使用してください。また、海外で充電する場合は、海外で使用可能なACアダプタ(別売)で充電してください。誤った電源、電圧を使用すると火災、やけど、感電などの原因となります。ACアダプタ(別売): AC100V(家庭用交流コンセントのみに接続すること) 海外で使用可能なACアダプタ(別売): AC100V~240V(家庭用交流コンセントのみに接続すること) DCアダプタ(別売): DC12V・24V(マイナスアース車専用)
- 共通DCアダプタ03(別売)のヒューズを交換する場合は、必ず指定のヒューズを使用してください。指定以外のヒューズを使用すると、火災、やけど、感電などの原因となります。指定のヒューズに関しては、個別の取扱説明書でご確認ください。
- 電源プラグについたほこりは、拭き取ってください。ほこりが付着した状態で使用すると、火災、やけど、感電などの原因となります。
- 指定の充電用機器(別売)をコンセントやアクセサリソケットに差し込むときは、確実に差し込みます。確実に差し込まないと、火災、やけど、感電などの原因となります。
- 電源プラグをコンセントやアクセサリソケットから抜く場合は、指定の充電用機器(別売)のケーブルを引っ張るなど無理な力を加えず、アダプタ本体を持って抜いてください。指定の充電用機器(別売)のケーブルを引っ張るとケーブルが傷つき、火災、やけど、感電などの原因となります。
- 植込み型心臓ペースメーカーおよび植込み型除細動器などの医用電気機器を装着されている場合は、ワイヤレス充電台(別売)のご使用にあたって医師とよく相談してください。電波により医用電気機器の作動に悪影響を及ぼす原因となります。
- 本製品に指定の充電用機器(別売)を抜き差しする場合は、ケーブルを引っ張るなど無理な力を加えず、接続する端子に対してまっすぐ抜き差ししてください。正しく抜き差ししないと、火災、やけど、けが、感電などの原因となります。
- 充電端子が曲がるなど変形した場合は、直ちに使用をやめてください。また、変形を元に戻しての使用もやめてください。充電端子のショートにより、火災、やけど、けが、感電などの原因となります。
- 使用しない場合は、指定の充電用機器(別売)の電源プラグをコンセントやアクセサリソケットから抜いてください。電源プラグを差したまま放置すると、火災、やけど、感電などの原因となります。
- 水などの液体(飲料水、汗、海水、ペットの尿など)が付着した場合は、直ちにコンセントやアクセサリソケットから電源プラグを抜いてください。付着物などによるショートにより、火災、やけど、感電などの原因となります。
- お手入れの際は、電源プラグをコンセントやアクセサリソケットから抜いて行ってください。抜かずに行くと、火災、やけど、感電などの原因となります。

### ⚠️ 注意 必ず下記の注意事項をお読みになってからご使用ください。

- コンセントやアクセサリソケットにつないだ状態で指定の充電用機器(別売)に長時間触れないでください。やけどなどの原因となります。

## ■ au ICカードについて

### ⚠️ 注意 必ず下記の注意事項をお読みになってからご使用ください。

- au ICカードを取り扱う際は指などの体の一部を傷つけないよう、切断面にご注意ください。切断面が鋭利になっている場合があり、けがなどの原因となります。

## ■ 医療機器近くおよび医療機関内でのご使用について

### ⚠️ 警告 必ず下記の警告事項をお読みになってからご使用ください。

- 植込み型心臓ペースメーカーおよび植込み型除細動器などの医用電気機器を装着されている場合は、装着部から本製品を15cm以上離して携行および使用してください。電波により医用電気機器の作動に悪影響を及ぼす原因となります。
- 自宅療養などにより医療機関の外で、植込み型心臓ペースメーカーおよび植込み型除細動器以外の医用電気機器を使用される場合には、電波による影響について個別に医用電気機器メーカーなどにご確認ください。電波により医用電気機器の作動に悪影響を及ぼす原因となります。
- 身動きが自由に取れないなど、周囲の方と15cm未満に近づくおそれがある場合には、事前に本製品を電波の出ない状態に切り替えてください(機内モードまたは電源オフなど)。付近に植込み型心臓ペースメーカーおよび植込み型除細動器などの医用電気機器を装着している方がいる可能性があります。電波により医用電気機器の作動に悪影響を及ぼす原因となります。
- 医療機関内における本製品の使用については、各医療機関の指示に従ってください。電波により医用電気機器の作動に悪影響を及ぼす原因となります。

## 材質一覧

### ■ 本体

使用箇所	使用材料	表面処理
外装ケース(上部、下部、側面、電源キー)	アルミニウム合金+PBT樹脂(ガラス繊維入り)	アルマイト処理
外装ケース(音量キー、カメラキー、microSDメモリカード/au ICカード挿入口のカバー)	アルミニウム合金	アルマイト処理
外装ケース(アンテナスリット部、USB Type-C接続端子部)	PBT樹脂(ガラス繊維入り)	—
透明板(ディスプレイ、裏面カバー)	強化ガラス	AFP処理
透明板(カメラレンズ)	強化ガラス	AFP処理+AR処理
指紋センサー	IC+エポキシ樹脂+塗装+アクリル樹脂	AFP処理
カメラリング(背面)	ステンレス鋼	PVD処理
受話口/スピーカー(上部)パネル	ポリアセチル樹脂	染色
microSDメモリカード/au ICカード挿入口のカバーのゴムパッキン	シリコンゴム	—
microSDメモリカード/au ICカードのトレイ	ポリアセチル樹脂	—
microSDメモリカード/au ICカード挿入口のカバー裏面のネジ	鉄	有色クロメート処理
microSDメモリカード/au ICカードのトレイの接続部分の留め具	ステンレス鋼	—

### ■ ソニーモバイルUSB Type-C™-3.5φ変換ケーブル01(TVアンテナ機能付)

使用箇所	使用材料	表面処理
USB Type-Cプラグ(天面)	ポリプロピレン樹脂(黒)	—
ヘッドセット接続端子(天面)	ポリアミド樹脂(黒)	—
ヘッドセット接続端子(ボディー)、USB Type-Cプラグ(ボディー)、ケーブル	エラストマー樹脂(黒)	—
USB Type-Cプラグ(金属端子部)、ヘッドセット接続端子(金属端子部)	銅合金	金メッキ処理
USB Type-Cプラグ(金属外被部)	ステンレス鋼	ニッケルメッキ処理

## 取り扱い上のご注意

製品の故障を防ぎ、性能を十分に発揮できるようにお守りいただきたい事項です。よくお読みになって、正しくご使用ください。

### ■ 本体、内蔵電池、充電用機器、au ICカード、ソニーモバイルUSB Type-C™-3.5φ変換ケーブル01 (TVアンテナ機能付)、周辺機器共通

- 本製品に無理な力がかけられないよう使用してください。多くのものが詰まった荷物の中に入れて、中で重いものの下になつたりしないよう、ご注意ください。衣類のポケットに入れて座ったりするとディスプレイ、内部基板などの破損、故障の原因となります。また、外部機器を外部接続端子に差した状態の場合、コネクタ破損、故障の原因となります。外部に損傷がなくても保証の対象外となります。
- 本製品の防水性能(IPX5、IPX8相当)を発揮するために、microSDメモリーカード/au ICカード挿入口のカバーをしっかりと取り付けた状態で、ご使用ください。ただし、すべてのご使用状況について保証するものではありません。本製品内部に水を浸入させたり、指定の充電用機器(別売)、オプション品に水をかけたりしないでください。雨の中や水滴がついたままmicroSDメモリーカード/au ICカード挿入口のカバーの開閉は行わないでください。水が浸入して内部が腐食する原因となります。調査の結果、これらの水濡れによる故障と判明した場合、保証対象外となります。
- 破損や変形など、外観上に異常がみられた場合は、防水/防塵性能が維持できない場合があります。その場合は、故障紛失サポートセンターまでお問い合わせください。
- 極端な高温・低温・多湿の場所では使用しないでください。(周囲温度5℃~35℃、湿度35%~85%の範囲内でご使用ください。ただし、周囲温度36℃~40℃、湿度86%~90%であれば一時的な使用は可能です。)
  - ・ Xperia XZ2 本体
  - ・ au ICカード(Xperia XZ2 本体装着状態)
- 極端な高温・低温・多湿の場所では使用しないでください。(周囲温度5℃~35℃、湿度35%~85%の範囲内でご使用ください。)
  - ・ 充電用機器
  - ・ 周辺機器
- ほこりや振動の多い場所では使用しないでください。故障の原因となります。
- 外部接続端子をときどき乾いた綿棒などで掃除してください。汚れていると接触不良の原因となる場合があります。また、このとき強い力を加えて外部接続端子を変形させないでください。
- お手入れは乾いた柔らかい布(めがね拭きなど)で拭いてください。乾いた布などで強く擦ると、ディスプレイに傷がつく場合があります。ディスプレイに水滴や汚れなどが付着したまま放置すると、シミになることがあります。またアルコール、シンナー、ベンジン、洗剤、ガラスクリーナーなどで拭くと、外装の印刷が消えたり、故障しやすくなる原因となります。
- 一般電話・テレビ・ラジオなどをお使いになっていない近くで使用すると影響を与える場合がありますので、なるべく離れてご使用ください。
- 通話中やテレビ視聴中または充電中など、ご使用状況によっては本体が温かくなることがありますが、異常ではありません。
- 腐食性の薬品のそばや腐食性ガスの発生する場所に置かないでください。故障の原因となります。
- 屋外で雷鳴が聞こえたときは使用しないでください。落雷・感電のおそれがあります。
- 必ず指定の周辺機器をご使用ください。指定の周辺機器以外を使用した場合、故障の原因となります。
- 電子レンジなどの加熱調理器や高圧容器に入れてください。故障の原因となります。
- お客様による分解や改造、修理をしないでください。故障の原因となります。また、本製品の改造は電波法および電気通信事業法違反になります。
- 外部接続端子をショートさせないため、指などの身体の一部や導電性異物(金属片・鉛筆の芯など)が触れたり、それらの異物が内部に入ったりしないようにしてください。故障の原因となります。
- 充電中に濡れた場合には直ちに指定の充電用機器(別売)の電源プラグを抜いてください。
- 自動車・原動機付自転車・自転車運転中や歩きながらの使用はしないでください。自動車・原動機付自転車運転中の使用は法律で禁止されています。また、自転車運転中の携帯電話の使用も法律などで罰せられる場合があります。
- かばんの中や布団などでおおわれた状態での使用や充電は故障の原因となります。
- 指定の充電用機器(別売)や外部機器などをお使いになるときは、接続する端子に対してコネクタをまっすぐに抜き差ししてください。正しい方向で抜き差ししないと、故障の原因となります。
- カメラのレンズに直射日光などを長時間当てないようにしてください。故障の原因となります。
- 直射日光の当たる場所(自動車内など)や高温になる場所、極端に低温になる場所、湿気やほこりの多い場所で使用、保管、放置しないでください。故障の原因となる場合があります。
- ぐらついた台の上や傾いた場所など、不安定な場所に置かないでください。充電中やパイプレータ設定中は特にご注意ください。落下して、故障などの原因となります。
- 本製品を充電する際は、たこ足配線などでコンセントや配線器具の定格を超えて使用しないでください。
- ソニーモバイルUSB Type-C™-3.5φ変換ケーブル01 (TVアンテナ機能付)などを持って、本製品を振り回さないでください。破損の原因となります。

## ■ 本体について

- 本製品の電池は内蔵されており、お客様自身では交換できません。電池の交換については、au ショップもしくはお客様サポートセンターまでお問い合わせください。
- 強く押す、たたくなど故意に強い衝撃をディスプレイに与えないでください。傷の発生や破損の原因となる場合があります。
- キーやディスプレイの表面に爪や鋭利なもの、硬いものなどを強く押し付けしないでください。傷の発生や破損の原因となります。
- 改造された本製品は絶対に使用しないでください。改造された機器を使用した場合は電波法および電気通信事業法に抵触します。本製品は電波法に基づく特定無線設備の技術基準適合証明など、および電気通信事業法に基づく端末機器の技術基準適合認定などを受けており、その証として、「技術マーク」が本製品本体内で確認できるようになっております。**確認方法: ホーム画面で【設定】→【システム】→【端末情報】→【認証】**本製品の内部の改造を行った場合、技術基準適合証明などが無効となります。技術基準適合証明などが無効となった状態で使用すると、電波法および電気通信事業法に抵触しますので、絶対に使用されないようお願いいたします。
- 磁気カードやスピーカー、テレビなど磁力を有する機器を本製品に近づけると故障の原因となる場合がありますのでご注意ください。強い磁気を近づけると誤動作の原因となります。
- キャッシュカード・クレジットカード・プリペイドカードなどの磁気カードを近づけないでください。記録内容が消失する場合があります。
- ポケットやかばんなどに収納するときは、ディスプレイが金属などの硬い部材に当たらないようにしてください。傷の発生や破損の原因となります。また金属などの硬い部材がディスプレイに触れるストラップは、傷の発生や破損の原因となる場合がありますのでご注意ください。
- 寒い場所から急に暖かい場所に移動させた場合や、湿度の高い場所、エアコンの吹き出し口の近くなど温度が急激に変化するような場所で使用された場合、本製品内部に水滴がつくことがあります(結露と言います)。このような条件下でのご使用は湿気による腐食や故障の原因となりますのでご注意ください。
- microSDメモリーカードのデータ書き込み中や読み出し中に、振動や衝撃を与えたり、電源を切ったりしないでください。データの消失・故障の原因となります。
- 近接/照度センサーを指でふさいだり、近接/照度センサーの上にシールなどを貼ったりすると、周囲の明暗に近接/照度センサーが反応できず、正しく動作しない場合がありますのでご注意ください。
- 近接/照度センサーの上にシールなどを貼ると、センサーが誤動作し着信中や通話中にディスプレイの表示が常にか消え、操作が行えなくなることがありますのでご注意ください。
- 通常はmicroSDメモリーカード/au ICカード挿入口のカバーを閉めた状態で使用してください。カバーを開けずに使用すると、ほこり・水などが入り故障の原因となります。
- USB Type-C接続端子、microSDメモリーカード/au ICカード挿入口に液体、金属体などの異物を入れないでください。故障の原因となります。
- 落下させる、投げつける、踏みつけるなどの強い衝撃を与えないでください。故障の原因となります。
- 砂浜などの上に直に置かないでください。受話口/スピーカー、送話口/マイク、スピーカー、セカンドマイクなどに砂などが入り音が小さくなったり、本製品本体内に砂などが混入したりすると故障の原因となります。

## ■ ディスプレイ(タッチパネル)について

- ディスプレイにシールやシート類(市販の保護フィルムや覗き見防止シートなど)を貼ると、タッチパネルが正しく動作しない原因となる場合があります。
- ポケットやかばんなどに入れて持ち運び際は、タッチパネルに金属などの伝導性物質が近づくと、タッチパネルが誤動作する場合がありますのでご注意ください。
- タッチパネルは指で軽く触れるように設計されています。指で強く押ししたり、先のとがったもの(爪/ボールペン/ピンなど)を押し付けたりしないでください。次の場合はタッチパネルに触れても動作しないことがあります。また、誤動作の原因となりますのでご注意ください。
  - ・ 爪の先での操作
  - ・ 異物を操作面に乗せたままでの操作
  - ・ 保護シートやシールなどを貼った状態での操作
  - ・ ディスプレイに水滴が付着または結露している状態での操作
  - ・ 濡れた指または汗で濡った指での操作
  - ・ 水中での操作

## ■ 内蔵電池について

### (本製品の内蔵電池は、リチウムイオン電池です)

内蔵電池はお買い上げ時には、充分充電されていません。充電してからお使いください。また、長時間ご使用にならなかったときは、ご使用前に充電してください。



- 夏期、閉めきった自動車(車内)に放置するなど、極端な高温や低温環境では内蔵電池の容量が低下し、ご利用になれる時間が短くなります。また、内蔵電池の寿命も短くなります。できるだけ常温でご使用ください。
- 内蔵電池は充電後、本製品を使わなくても少しずつ放電します。長い間使わないでいると、内蔵電池が放電してしまっている場合がありますため、使う前に充電することをおすすめします。
- 内蔵電池は消耗品です。充電しても使用時間が極端に短いなど、機能が回復しない場合には寿命ですのでご使用をおやめください。電池は内蔵型のため、auショップなどでお預かりの後、有償修理となります。また、ご利用いただけない期間が発生する場合があります。あらかじめご了承ください。なお、寿命は使用状態などにより異なります。
- 内蔵電池は、ご使用条件により寿命が近づくと膨れる場合があります。これはリチウムイオン電池の特性であり、安全上の問題はありません。

## ■ 充電用機器について

- 指定の充電用機器(別売)のケーブルをアダプタ本体に巻きつけないでください。また、指定の充電用機器(別売)のプラグやコネクタとケーブルの接続部を無理に曲げたりしないでください。アダプタやケーブルの上に重いものをのせたり、引っ張るなど無理な力を加えたりしないでください。故障の原因となります。
- 指定の充電用機器(別売)の電源プラグをコンセントまたはアクセサリソケットから抜くときは、電源プラグを持って抜いてください。ケーブルを引っ張るとケーブルが損傷するおそれがあります。

## ■ ワイヤレス充電について

- ワイヤレス充電台(別売)や本体背面に、金属製のもの(金属を含む材質のシールなど)を貼り付けないでください。故障の原因となります。
- 充電完了時にワイヤレス充電台(別売)のインフォメーションランプが点灯したままになりますが、異常ではありません。
- 満充電付近において、充電完了前に充電が停止する場合があります。
- 充電完了前に充電が停止した場合は、充電をすぐに再開しない場合があります。
- Qi規格対応製品によっては、充電開始・停止を繰り返す場合があります。指定のau製品で充電してください。
- 一定以上の温度となると、充電機能が停止したり、充電時間が長くなったりする場合がありますが、異常ではありません。充電機能が停止した場合であっても、温度が下がると充電を再開します。
- 安定した水平な場所に、ワイヤレス充電台(別売)を置いて充電してください。
- ワイヤレス充電時は、本製品のバイブレーション機能をオフにしてください。本製品が振動により動き、充電が完了できなかったり、落下したりするおそれがあります。
- 充電する場合は、本製品に装着しているケース、カバー、フィルム、シールなどは取り外してください。
- ワイヤレス充電台(別売)や本製品が濡れていないか確認してください。
- 本製品に指定の充電用機器(別売)やUSB Type-Cケーブル(市販品)、USBホストケーブル(市販品)などを接続している状態でワイヤレス充電をしないでください。
- 充電する本製品とワイヤレス充電に対応した機器同士を近づけないでください。充電するau製品を正しく検出できず、充電できない場合があります。
- テレビやラジオなどに雑音が入る場合は、テレビやラジオなどからなるべく離れた場所でご使用ください。
- Qi規格対応製品によっては、充電中に着信しない場合があります。指定のau製品で充電してください。
- Qi規格対応製品によっては、おサイフケータイ<sup>®</sup>の機能との相互干渉により充電開始できない場合があります。指定のau製品で充電してください。
- ワイヤレス充電時に本製品のアプリなどが動作すると、充電完了しない場合があります。
- ワイヤレス充電台(別売)に置かれている間は、本製品が温くなる場合がありますが、異常ではありません。
- ワイヤレス充電台(別売)で充電中、通信品質などの受信状態が悪くなる場合があります。
- 充電時は、ワイヤレス充電台(別売)と本製品を動かさないでください。
- 充電完了後も、本製品を長時間放置している場合は、電池残量が減少している場合があります。

## ■ au ICカードについて

- au ICカードの取り外し、および挿入時には、必要以上に力を入れないようにしてください。ご使用になるau電話への挿入には必要以上の負荷がかからないようにしてください。
- 他のICカードリーダー／ライターなどに、au ICカードを挿入して故障した場合は、お客様の責任となりますのでご注意ください。
- au ICカードにシールなどを貼り付けないでください。
- 変換アダプタを取り付けたau ICカードを挿入しないでください。故障の原因となります。

- カードに損傷を与えるようなこと(高温の場所での使用、火中投下、金属部への異物の接触、衝撃を与える、曲げたり荷重をかけたりする、濡らすなど)はしないでください。データの消失や故障の原因となります。

## ■ カメラ機能について

- 大切な撮影などををするときは、事前に試し撮りをし、画像を再生して正しく撮影されていることをご確認ください。
- 撮影が禁止されている場所では撮影しないでください。

## ■ 著作権・肖像権について

- お客様が本製品で撮影・録音したデータやインターネット上からダウンロードなどで取得したデータの全部または一部が、第三者の有する著作権で保護されている場合、個人で楽しむなどの他は、著作権法により、権利者に無断で複製、頒布、公衆送信、改変などはできません。また、他人の肖像や氏名を無断で使用・改変などをすると肖像権の侵害となるおそれがありますので、そのようなご利用もお控えください。なお、美演や興行、展示物などでは、個人で楽しむなどの目的であっても、撮影・録音を制限している場合がありますのでご注意ください。
- 撮影した画像などをインターネットホームページなどで公開する場合は、著作権や肖像権に十分ご注意ください。

## ■ 本製品の記録内容の控え作成のお願い

- ご自分で本製品に登録された内容や、外部から本製品に取り込んだ内容で、重要なものは控えをお取りください。本製品のメモリは、静電気・故障などの不測の要因や、修理・誤った操作などにより、記録内容が消えたり変化したりする場合があります。

## 防水／防塵性能に関するご注意

本製品は、microSDメモリーカード／au ICカード挿入口のカバーが完全に装着された状態で保護等級（JIS C 0920）のIPX5相当<sup>\*1</sup>、IPX8相当<sup>\*2</sup>の防水性能およびIP6X相当<sup>\*3</sup>の防塵性能を有しております（当社試験方法による）。

正しくお使いいただくために、「ご使用にあたっての注意事項」の内容をよくお読みになってからご使用ください。記載されている内容を守らずにご使用になると、浸水や砂・異物などの混入の原因となり、発熱・発火・感電・傷害・故障のおそれがあります。

<sup>\*1</sup> IPX5相当とは、内径6.3mmのノズルを用いて、約3mの距離から約12.5リットル／分の水を3分以上注水する条件で、あらゆる方向からのノズルによる噴流水によっても、電話機としての性能を保つことです。

<sup>\*2</sup> IPX8相当とは、常温で水道水、かつ静水の水深1.5mの水槽に静かに本製品を沈めた状態で約30分間、水底に放置しても本体内部に浸水せず、電話機としての性能を保つことです。

<sup>\*3</sup> IP6X相当とは、直径75μm以下の塵埃（じんあい）が入った装置に電話機を8時間入れて攪拌（かくはん）させ、取り出したときに電話機の内部に塵埃が侵入しない機能を有することを意味します。

すべての状況での動作を保証するものではありません。お客様の取り扱いの不備による故障と認められた場合は、保証の対象外となります。

## ご使用にあたっての注意事項

・microSDメモリーカード／au ICカード挿入口のカバーをしっかりと閉じた状態にしてください。完全に閉まっていることで防水／防塵性能が発揮されます。

・手や本製品が濡れている状態でのmicroSDメモリーカード／au ICカード挿入口のカバーの開閉は絶対にしないでください。

・水道水以外の液体（海水、プールの水、温泉の湯、石けん、洗剤、入浴剤の入った水、アルコール、ジュース、調味料など）に浸けたり、かけたりしないでください。また、ペットの尿がかかる場所での使用はしないでください。かかった場合には、速やかに水道水で洗い流してください。

・砂浜などの上に直に置かないでください。受話口／スピーカー、送話口／マイク、スピーカー、セカンドマイクなどに砂が入り音が小さくなったり、本体内に砂などが混入したりすると発熱や故障の原因となります。

・水中で使用しないでください。

・風呂場、台所など、湿気の多い場所での長時間の使用、保管はしないでください。

・水抜き後も、水分が残っている場合があります。ご使用にはさしつかえありませんが、濡れては困るもののそばには置かないでください。また、衣服やかばんの中などを濡らすおそれがありますのでご注意ください。

・受話口／スピーカー、送話口／マイク、スピーカー、セカンドマイクに水がたまり、一時的に音が聞こえにくくなった場合は水抜きを行ってください。

・耐水圧設計ではないので高い水圧を直接かけたり、長時間水中に沈めたりしないでください。

・洗濯機や超音波洗浄機などで洗わないでください。

・湯船には浸けないでください。耐熱設計ではありません。

・急激な温度変化は、結露が発生し、故障の原因となります。寒い場所から暖かい風呂場などに本製品を持ち込むときは、本体が常温になってから持ち込んでください。

・本製品は水に浮きません。

## microSDメモリーカード／au ICカード挿入口のカバーについて

・microSDメモリーカード／au ICカード挿入口のカバーはしっかりと閉じた状態にしてください。接触面に微細なゴミ（髪の毛1本など）がわずかでも挟まると水や粉塵が侵入する原因となります。

・microSDメモリーカード／au ICカード挿入口のカバーを開閉する際は手袋などをしたまま操作しないでください。接触面は微細なゴミ（髪の毛1本など）がわずかでも挟まると水や粉塵が侵入する原因となります。カバーを閉じる際、わずかでも水滴・汚れなどが付着している場合は、乾いた清潔な布で拭き取ってください。

・microSDメモリーカード／au ICカード挿入口のカバーに劣化・破損があるときは、防水／防塵性能を維持できません。

## microSDメモリーカード／au ICカード挿入口のカバーの閉じかた

・矢印の方向へトレイを奥まで押し込んで○部分をしっかりと押し、本体とカバーにすき間がないことを確認してください。

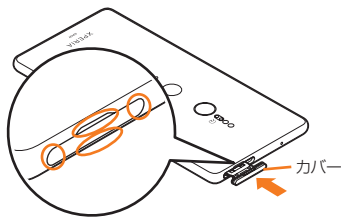

## 水以外が付着した場合

- ・万一、水以外（海水・洗剤・アルコール・ジュースなど）が付着してしまった場合、すぐに水で洗い流してください。
- ・やや弱めの水流（6リットル／分未満）で蛇口やシャワーより約10cm離れた位置で常温（5℃～35℃）の水道水で洗えます。
- ・汚れた場合、ブラシなどは使用せず、microSDメモリーカード／au ICカード挿入口のカバーが開かないように押さえながら手で洗ってください。

## 水に濡れた後は

- ・水濡れ後は水抜きをし、乾いた清潔な布で水を拭き取ってください。
- ・寒冷地では本製品に水滴が付着していると、凍結することがあります。凍結したままで使用すると故障の原因となります。水滴が付着したまま放置しないでください。

## ゴムパッキンについて

- ・microSDメモリーカード／au ICカード挿入口のカバー周囲のゴムパッキンは、防水／防塵性能を維持するため大切な役割をしています。傷つけたり、はがしたりしないでください。
- ・microSDメモリーカード／au ICカード挿入口のカバーを閉める際はゴムパッキンを噛み込まないようにご注意ください。噛み込んだまま無理に閉めようとすると、ゴムパッキンが傷つき、防水／防塵性能が維持できなくなる場合があります。接触面に微細なゴミ（髪の毛1本など）がわずかでも挟まると水や粉塵が侵入する原因となります。
- ・水以外の液体（アルコールなど）が付着した場合は耐久性を維持できなくなる場合があります。
- ・microSDメモリーカード／au ICカード挿入口のカバーのすき間に、先のとがったものを差し込まないでください。本体が破損・変形したり、ゴムパッキンが傷ついたりするおそれがあり、水や粉塵が侵入する原因となります。
- ・防水／防塵性能を維持するための部品は、異常の有無に関わらず2年ごとに交換することをおすすめします。部品の交換については、お近くのauショップまでご連絡ください。

## 耐熱性について

- ・熱湯に浸けたり、熱湯をかけたりしないでください。また、サウナでの使用やドライヤーなどで熱風を当てないでください。本製品は耐熱設計ではありません。

## 衝撃について

- ・本製品は耐衝撃性能を有していません。落下させたり、衝撃を与えたりしないでください。また、受話口／スピーカー、送話口／マイク、スピーカー、セカンドマイク、USB Type-C接続端子などをとがったものでつつかないでください。本体が破損・変形するおそれがあり、水や粉塵が侵入する原因となります。

## 充電のときは

付属品、オプション品は防水／防塵性能を有していません。充電時および充電後には次の点をご確認ください。

- ・本製品が濡れている状態では絶対に充電しないでください。火災、やけど、けが、感電などの原因となります。
- ・本製品が濡れていないかご確認ください。水に濡れた後に充電する場合は、よく水抜きをして乾いた清潔な布などで拭き取ってから充電してください。
- ・濡れた手で指定の充電用機器（別売）に触れないでください。感電の原因となります。
- ・指定の充電用機器（別売）は、水のかからない状態で使用し、風呂場、シャワー室、台所、洗面所などの水周りでは使用しないでください。火災・やけど・感電・故障の原因となります。また、充電しないときでも、風呂場などに持ち込まないでください。火災・やけど・感電・故障の原因となります。

## 水に濡れたときの水抜きについて

本製品を水に濡らした場合、必ず次の部分の水抜きをしてください。

- 受話口／スピーカー
- 送話口／マイク
- スピーカー
- セカンドマイク
- USB Type-C接続端子
- 電源キー／画面ロックキー
- 音量キー／ズームキー
- カメラキー
- 指紋センサー
- microSDメモリカード／au ICカード挿入口のカバー

そのまま使用すると衣服やかばんなどを濡らす場合や音が聞こえにくくなる場合があります。次の手順で水抜きを行ってください。

① 本体に付着した水分を乾いた布などでよく拭き取ってください。



② 本製品をしっかり持ち、図のように矢印の方向に各20回程度振り(左図)、上下の向きを変え、再度20回程度振ってください(右図)。

※ 本製品を振るときは、周囲の安全を確認し、落とさないようにしっかり握ってください。

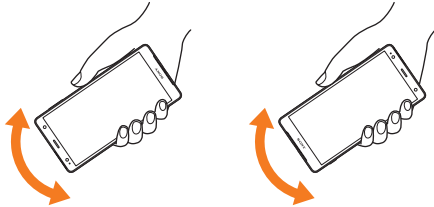

③ 本製品内部より出てきた水分を乾いた布などで拭き取ってください。

※ 布などに押し付けるように下向きにして拭き取ってください。

※ 上下の向きを変えて拭き取ってください。

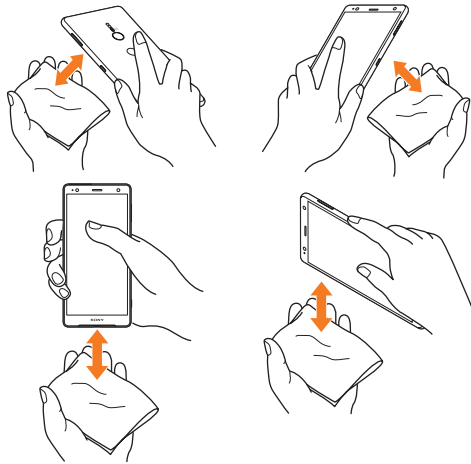

④ 乾いたタオル・布などを下に敷き、2～3時間程度常温で放置して乾燥させてください。

※ 乾燥が不十分の場合、音が聞こえにくくなります。十分に乾燥させてからご使用ください。

## Bluetooth®/無線LAN(Wi-Fi®)機能について

- 本製品のBluetooth®機能および無線LAN(Wi-Fi®)機能は、日本国内規格、FCC規格およびEC指令に準拠し、認証を取得しています。
- 一部の国/地域ではBluetooth®機能および無線LAN(Wi-Fi®)機能の使用が制限される場合があります。海外でご利用になる場合は、その国/地域の法規制などの条件をご確認ください。
- 無線LAN(Wi-Fi®)やBluetooth®機器が使用する2.4GHz帯は、さまざまな機器が運用されています。場合によっては他の機器の影響によって通信速度や通信距離が低下することや、通信が切断することがあります。
- 電気製品・AV・OA機器などの磁気を受けているところや電磁波が発生しているところで使用しないでください。
- 磁気や電気雑音の影響を受けると雑音が大きくなったり、通信ができなくなったりすることがあります(特に電子レンジ使用時には影響を受けることがあります)。
- テレビ、ラジオなどの近くで使用すると受信障害の原因となったり、テレビ画面が乱れたりすることがあります。
- 近くに複数の無線LAN(Wi-Fi®)アクセスポイントが存在し、同じチャンネルを使用していると、正しく検索できない場合があります。
- 航空機内での使用については制限があるため、各航空会社の指示に従ってください。
- 通信機器間の距離や障害物、接続する機器により、通信速度や通信できる距離は異なります。

## 2.4GHz帯ご使用上の注意

本製品のBluetooth®機能/無線LAN(Wi-Fi®)機能は2.4GHz帯を使用します。この周波数帯では、電子レンジなどの家電製品や産業・科学・医療用機器のほか、ほかの同種無線局、工場の製造ラインなどで使用される免許を要する移動体識別用構内無線局、免許を要しない特定の小電力無線局、アマチュア無線局など(以下「ほかの無線局」と略す)が運用されています。

- 本製品を使用する前に、近くで「ほかの無線局」が運用されていないことを確認してください。
  - 万一、本製品と「ほかの無線局」との間に電波干渉の事例が発生した場合には、速やかに本製品の使用場所を変えるか、または機器の運用を停止(電波の発射を停止)してください。
  - ご不明な点やその他お困りのことが起きた場合は、auショップもしくはお客さまセンターまでご連絡ください。
- 本製品はすべてのBluetooth®・無線LAN(Wi-Fi®)対応機器との接続動作を確認したものではありません。したがって、すべてのBluetooth®・無線LAN(Wi-Fi®)対応機器との動作を保証するものではありません。
  - 無線通信時のセキュリティとして、Bluetooth®・無線LAN(Wi-Fi®)の標準仕様に準拠したセキュリティ機能に対応しておりますが、使用環境および設定内容によってはセキュリティが十分でない場合が考えられます。Bluetooth®・無線LAN(Wi-Fi®)によるデータ通信を行う際はご注意ください。
  - 無線LAN(Wi-Fi®)は、電波を利用して情報のやりとりを行うため、電波の届く範囲であれば自由にLAN接続できる利点があります。その反面、セキュリティの設定を行っていないときは、悪意ある第三者により不正に侵入されるなどの行為をされてしまう可能性があります。お客様の判断と責任において、セキュリティの設定を行い、使用することを推奨します。
  - Bluetooth®・無線LAN(Wi-Fi®)通信時に発生したデータおよび情報の漏洩につきましては、当社では責任を負いかねますのであらかじめご了承ください。
  - Bluetooth®と無線LAN(Wi-Fi®)は同じ無線周波数帯を使用するため、同時に使用すると電波が干渉し合い、通信速度の低下やネットワークが切断される場合があります。接続に支障がある場合は、今お使いのBluetooth®・無線LAN(Wi-Fi®)のいずれかの使用を中止してください。

本製品のBluetooth®機能および無線LAN(Wi-Fi®)機能は、2.4GHz帯の周波数を使用します。



### ● Bluetooth®機能:2.4FH4/XX8

本製品は2.4GHz帯を使用します。FH4は、変調方式としてFH-SS変調方式を採用し、与干渉距離は約40m以下です。XX8はその他の方式を採用し、与干渉距離は約80m以下です。

### ● 無線LAN(Wi-Fi®)機能:2.4DS/OF4

本製品は2.4GHz帯を使用します。変調方式としてDS-SS方式およびOFDM方式を採用しています。与干渉距離は約40m以下です。

- 2.4GHz全帯域を使用し、移動体識別装置の帯域を回避可能であることを意味します。
- 利用可能なチャンネルは、国により異なります。
- 航空機内の使用は、事前に各航空会社へご確認ください。

## 5GHz帯ご使用上の注意

本製品の無線LAN(Wi-Fi®)機能は5GHz帯を使用します。電波法により5.2GHz帯および5.3GHz帯の屋外利用は禁止されており、

本製品が使用するチャンネルは以下の通りです。

- W52(5.2GHz帯/36、40、44、48ch)
- W53(5.3GHz帯/52、56、60、64ch)
- W56(5.6GHz帯/100、104、108、112、116、120、124、128、132、136、140ch)

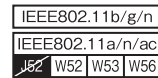

## 各種暗証番号/PINコードについて

### 各種暗証番号について

本製品をご使用いただく場合に、各種の暗証番号をご利用いただけます。ご利用いただく暗証番号は次の通りとなります。設定された各種の暗証番号は各種操作・ご契約に必要となりますので、お忘れにならないようご注意ください。なお、初期値は必ずお客様の独自の番号に変更のうえお使いください。

#### ● 暗証番号

使用例	① お留守番サービス、着信転送サービスを一般電話から遠隔操作する場合 ② お客さまセンター音声応答、auホームページでの各種照会・申込・変更をする場合
初期値	申込書にお客様が記入した任意の4桁の番号

#### ● 画面ロックの設定

使用例	画面ロックの設定/解除をする場合
初期値	スワイプ

#### ● ロックNo.(NFC/おサイフケータイ ロック)

使用例	[NFC/おサイフケータイ ロック]を設定する場合
初期値	1234

## PINコードについて

### ■ PINコード

第三者によるau ICカードの無断使用を防ぐため、電源を入れるたびにPINコードの入力を必要にすることができます(▶P.79「SIMカードロックを設定する」)。また、PINコードの入力可否を設定する場合にも入力が必要となります。PINコードは3回連続で間違えるとコードがロックされます。ロックされた場合は、PINロック解除コードを利用して解除できます。

- お買い上げ時はPINコードの入力が不要な設定になっていますが、「SIMカードロック設定」で入力が必要な設定に変更できます。なお、「SIMカードロック設定」を設定する場合にもPINコードの入力が必要です。
- 入力が必要な設定で使用する場合、必ずお客様独自の番号に変更のうえご使用ください。
- お買い上げ時のPINコードは「1234」に設定されていますが、「SIM PINの変更」でお客さまの必要に応じて4~8桁のお好きな番号に変更できます。

### memo

◎ PINコードは「データの初期化」(▶P.81)を行ってもリセットされません。

### ■ PINロック解除コード

- PINコードがロックされた場合に入力することでロックを解除できます。
- PINロック解除コードは、au ICカードが取り付けられていたプラスチックカード裏面に印字されている8桁の番号で、お買い上げ時にはすでに決められています。
  - PINロック解除コードを入力した場合は、新しくPINコードを設定してください(▶P.79「PINコードを変更する」)。
  - PINロック解除コードを10回連続で間違えた場合は、auショップ・PiPiItもしくはお客さまセンターまでお問い合わせください。

## データ通信料についてのご注意

- 本製品は常時インターネットに接続される仕様であるため、アプリなどにより自動的にデータ通信が行われる場合があります。このため、ご利用の際はデータ通信料が高額になる場合がありますので、データ通信料定額/割引サービスへのご加入をおすすめします。
- 本製品でのホームページ閲覧や、アプリなどのダウンロード、アプリによる通信、メールの送受信、各種設定を行う場合に発生する通信はインターネット経由での接続となり、データ通信は有料となります。  
※無線LAN(Wi-Fi®)接続の場合はデータ通信料はかかりません。

## アプリケーションについて

- アプリのインストールは安全であることを確認のうえ、自己責任において実施してください。アプリによっては、ウイルスへの感染や各種データの破壊、お客様の位置情報や利用履歴、携帯電話内に保存されている個人情報などがインターネットを通じて外部に送信される可能性があります。
- 万一、お客様がインストールを行ったアプリなどにより不具合が生じた場合、当社では責任を負いかねます。この場合、保証期間内であっても有償修理となる場合がありますので、あらかじめご了承ください。
- お客様がインストールを行ったアプリなどにより、お客様ご自身または第三者への不利益が生じた場合、当社では責任を負いかねます。
- アプリによっては、microSDメモリカードを取り付けていないと利用できない場合があります。
- アプリの中には動作中、スリープモードにならなくなったり、バックグラウンドで動作して電池の消耗が激しくなったりするものがあります。
- 本製品に搭載されているアプリやインストールしたアプリは、アプリのバージョンアップによって操作方法や画面表示が予告なく変更される場合があります。また、「取扱説明書」に記載の操作と異なる場合がありますのであらかじめご了承ください。

## アプリの権限を設定する

本製品の機能や情報にアクセスするアプリ/機能を初めて起動すると、アクセス権限の許可をリクエストする確認画面が表示されます。確認画面が表示された場合は、内容をご確認のうえ、「許可しない」/「許可」をタップしてください。

例:「ミュージック」アプリを初めて起動した場合

### 1 ホーム画面で[📁]→[ミュージック]

確認画面が表示されます。

### 2 [許可しない]/[許可]

## memo

- ◎許可をしないとアプリ/機能を起動できない場合や、機能の利用が制限される場合があります。
- ◎権限の設定を変更するには、ホーム画面で[📁]→[設定]→[アプリと通知]→[アプリ情報]→設定を変更するアプリをタップ→[許可]→変更する権限の[🔴]/[🟢]と操作します。
- ◎アプリ/機能によっては、許可についての説明画面が表示される場合があります。また、確認画面が複数回表示される場合や、表示が異なる場合があります。表示内容をよくご確認のうえ、画面の指示に従って操作してください。
- ◎「取扱説明書」では、確認画面の表示の記載については省略している場合があります。

## マナーも携帯する

### ■ こんな場所では、使用禁止！

- 自動車や原動機付自転車、自転車などの運転中は、音楽や動画およびテレビなどを視聴しないでください。自動車・原動機付自転車運転中の携帯電話の使用は法律で禁止されています(自転車運転中の使用も法律などで罰せられる場合があります)。また、歩行中でも周囲の交通に十分ご注意ください。周囲の音が聞こえにくく、表示に気を取られ交通事故の原因となります。特に踏切、駅のホームや横断歩道ではご注意ください。
- 航空機内での使用については制限があるため、各航空会社の指示に従ってください。

### ■ 周りの人への配慮も大切

- 映画館や劇場、美術館、図書館などでは、発信を控えるのはもちろん、着音で周囲の迷惑にならないように電源を切るか、マナーモードを利用しましょう。
- 街中では、通行の邪魔にならない場所で使いましょう。
- 携帯電話の画面を見ながらの歩行は大変危険です。歩行中または急に立ち止まったの通話や操作は控えましょう。
- 新幹線の車中やホテルのロビーなどでは、迷惑のかからない場所へ移動しましょう。
- 通話中の声は大きすぎないようにしましょう。
- 電車の中など周囲に人がいる場合には、イヤホンなどからの音漏れに注意しましょう。
- 携帯電話のカメラを使って撮影などする際は、相手の方の許可を得てからにしましょう。
- カメラ機能をご使用の際は、一般的なモラルを守りましょう。
- 満員電車の中など混雑した場所では、付近に心臓ペースメーカーを装着している方がいる可能性があります。事前に本製品の「機内モード」を設定する、もしくは電源を切っておきましょう。
- 病院などの医療機関が個々に使用禁止、持ち込み禁止と定めている場所では、その指示に従いましょう。

# ご利用の準備

ご利用の準備 .....	16
各部の名称と機能.....	16
au ICカードについて .....	17
au ICカードを取り付ける／取り外す .....	17
充電する .....	18
電源を入れる／切る .....	19
初期設定を行う .....	19
ヘッドホンやイヤホンを接続する.....	20



## ご利用の準備

### 各部の名称と機能

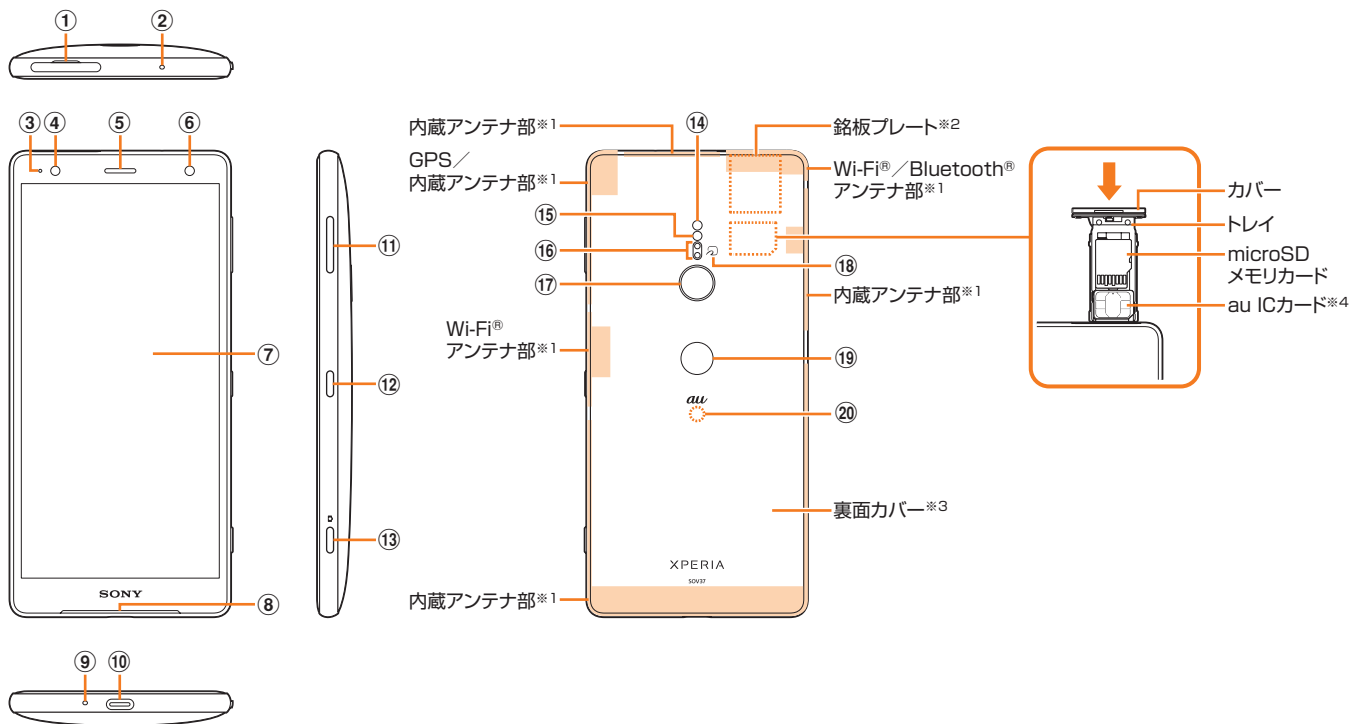

- ※1 アンテナは内蔵されています。アンテナ部付近を手でおおうと通話/通信品質に影響を及ぼす場合があります。
- ※2 CEマーク、FCC ID、IMEI情報などを印刷したシールが貼られています。シールをはがしたり、銘板プレートを取り外したりしないでください。
- ※3 裏面カバーは取り外せません。無理に取り外そうとすると破損や故障の原因となります。また、電池は本体に内蔵されており、お客様による取り外しはできません。
- ※4 au ICカードの取り扱いについては、「au ICカードについて」(▶P.17)をご参照ください。

- ① microSDメモリカード/au ICカード挿入口
- ② セカンドマイク  
通話相手が聞き取りやすいようにノイズを抑制します。針など先のとがったものでつつかないでください。故障の原因となります。
- ③ 通知LED  
充電状態や不在着信、メールの受信をお知らせします。
- ④ 近接/照度センサー  
タッチパネルのオンとオフを切り替えて、通話中の誤動作を防止したり、画面の明るさを自動制御したりします。指などでふさがないようにご注意ください。
- ⑤ 受話口/スピーカー  
通話中の相手の方の声などが聞こえます。
- ⑥ フロントカメラ
- ⑦ ディスプレイ(タッチパネル)
- ⑧ スピーカー
- ⑨ 送話口/マイク  
通話中の相手の方へこちらの声を伝えます。
- ⑩ USB Type-C接続端子  
充電時や付属のソニーモバイルUSB Type-C™-3.5φ変換ケーブル01(TVアンテナ機能付)の接続時などに使用します。
- ⑪ 音量キー/ズームキー
- ⑫ 電源キー/画面ロックキー  
電源オン/オフに使用します。また、画面のバックライトを消灯して画面ロックをかけたり、画面のバックライトを点灯させてロック画面を表示したりします。
- ⑬ カメラキー  
1秒以上長押しすると、カメラが起動します。静止画・動画の撮影時にシャッターとして使用します。

- ⑭ RGBC-IRセンサー  
撮影時に撮影環境の光源の成分を検知して自動でホワイトバランスを調整します。
- ⑮ フラッシュ/フラッシュライト  
撮影時にフラッシュ/フラッシュライトを点灯させ、撮影対象を明るくします。
- ⑯ レーザーAFセンサー  
撮影時に被写体との距離を検知して自動でピントを合わせます。
- ⑰ カメラレンズ
- ⑱ マーク
- ⑲ 指紋センサー
- ⑳ ワイヤレス充電位置

## au ICカードについて

au ICカードにはお客様の電話番号などが記録されています。本製品はau Nano IC Card O4に対応しております。

au Nano IC Card O4

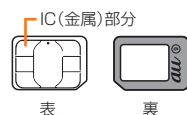

### memo

- ◎ au ICカードを取り扱うときは、故障や破損の原因となりますので、次のことにご注意ください。
  - ・ au ICカードのIC(金属)部分には触れないでください。
  - ・ 正しい挿入方向をご確認ください。
  - ・ 無理な取り付け、取り外しはしないでください。
- ◎ au ICカードを正しく取り付けていない場合やau ICカードに異常がある場合はエラーメッセージが表示されます。
- ◎ 取り外したau ICカードはなくさないようにご注意ください。
- ◎ 変換アダプタを取り付けたau ICカードを挿入しないでください。故障の原因となります。

### ■ au ICカードが挿入されていない場合

au ICカードが挿入されていない場合は、次の操作を行うことができません。また、**■**が表示されます。

- ・ 電話をかける\*1 / 受ける
  - ・ SMSの送受信
  - ・ +メッセージの送受信
  - ・ auメールの初期設定および送受信
  - ・ PINコード設定
  - ・ 本製品の電話番号およびメールアドレスの確認
- 上記以外でも、お客様の電話番号などが必要な機能がご利用できない場合があります。

\*1 110(警察)・119(消防機関)・118(海上保安本部)への緊急通報も発信できません。ただし、海外では緊急通報に限り発信可能な場合があります(なお、緊急通報番号は国によって異なります)。

### ■ PINコードによる制限設定

au ICカードをお使いになるうえで、お客様の貴重な個人情報を守るために、PINコードの変更やSIMカードロック設定により他人の使用を制限できます(▶P.79「SIMカードロックを設定する」)。

## au ICカードを取り付ける / 取り外す

au ICカードの取り付け / 取り外しは、本製品の電源を切ってから行ってください。

### au ICカードを取り付ける

- 1 microSDメモリカード / au ICカード挿入口のミズに指先(爪)をかけて、カバーを矢印の方向に引き出す

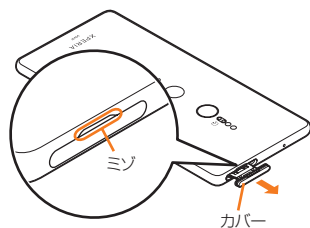

- 2 本体からトレイをまっすぐに引き出して取り外す

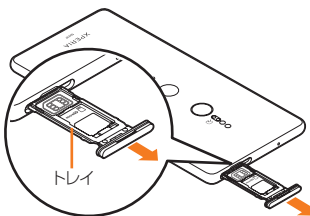

- 3 au ICカードのIC(金属)部分を上にしてトレイにはめ込む

切り欠きの方向にご注意ください。

au ICカードがトレイから浮かないように、確実にはめ込んでください。

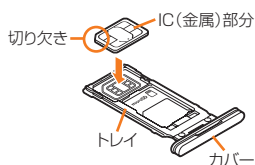

- 4 本製品を水平にして、トレイごと本体に差し込んでまっすぐに押し込む

本体とトレイの向きにご注意ください。

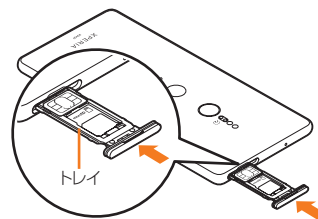

- 5 トレイを奥まで押し込んで○部分をしっかりと押し、本体とカバーにすき間がないことを確認する

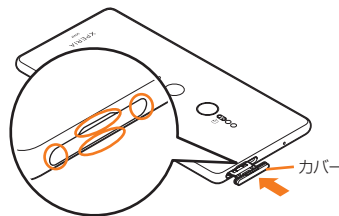

### au ICカードを取り外す

- 1 microSDメモリカード / au ICカード挿入口のミズに指先(爪)をかけて、カバーを引き出す

- 2 本体からトレイをまっすぐに引き出して取り外す

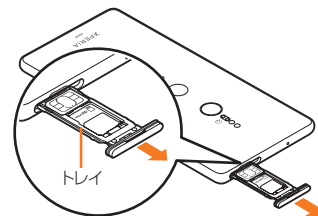

- 3 トレイからau ICカードを取り出す

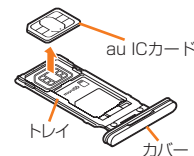

- 4 トレイを本体に差し込んでまっすぐに押し込む

本体とトレイの向きにご注意ください。

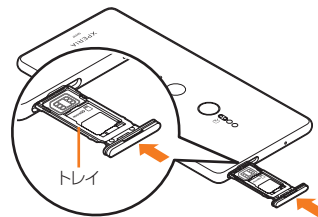

- 5 トレイを奥まで押し込んで○部分をしっかりと押し、本体とカバーにすき間がないことを確認する

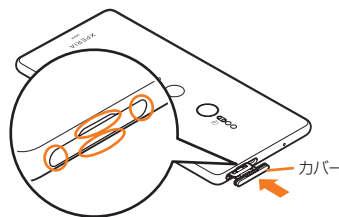

## 充電する

お買い上げ時の内蔵電池は十分に充電された状態ではありません。充電してからお使いください。

### memo

- ◎ 充電には指定の充電用機器(別売)をお使いください(▶P.96「周辺機器」)。接続方法をよくご確認のうえ、正しく接続してください。無理に接続すると破損の原因となります。
- ◎ 指定の充電用機器(別売)はAC100VからAC240Vまで対応しています。海外で使用する場合は、海外で使用可能なACアダプタで充電してください。なお、海外旅行用変圧器を使用して充電しないでください。
- ◎ 充電を開始すると、本製品の通知LEDが電池残量に応じた色で点灯します(▶P.28「通知LEDについて」)。電池残量は、画面上部のステータスバーで確認するか、設定メニュー画面から確認します(▶P.81「機器の状態」)。
- ◎ 電源オフの状態でも電源キーを押した際に、通知LEDが赤色で数回点滅したり、電池残量が少ないことを示すアイコンが表示される場合は電池残量が十分ではありません。本製品を充電してください。
- ◎ 電源オフの状態でも充電を開始すると、操作はできませんが充電状況をお知らせする画面が起動します。このため、使用を禁止された区域では充電を行わないでください。
- ◎ 充電中に本体が温かくなることがありますが異常ではありません。
- ◎ 本製品の温度が上昇すると、通知LEDが消灯する(充電が停止する)、または充電が完了しない場合があります。その場合は、本製品の温度が下がってから再度充電を行ってください。
- ◎ 内蔵電池は、「安全上のご注意(必ずお守りください)」(▶P.6)をよくお読みになってお取り扱いください。
- ◎ パソコンを使って充電したり、カメラ機能などを使用しながら充電したりすると、充電時間は長くなる場合があります。
- ◎ アプリや機能などのご利用状況により、使用時間が短くなる場合があります。

## ACアダプタを使って充電する

TypeC共通ACアダプタ02(別売)を接続して充電する方法を説明します。お使いのACアダプタによりイラストと形状が異なることがあります。

- 1 TypeC共通ACアダプタ02(別売)の電源プラグをコンセントに差し込む**
- 2 TypeC共通ACアダプタ02(別売)のUSB Type-Cプラグを本製品のUSB Type-C接続端子にまっすぐに差し込む**

電源オンの状態で充電を開始すると充電開始音が鳴り、本製品の通知LEDが点灯します(▶P.28「通知LEDについて」)。

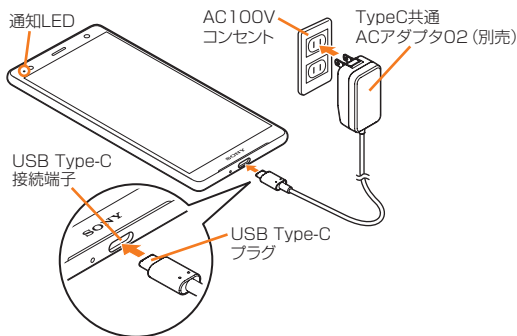

- 3 充電が完了したら、TypeC共通ACアダプタ02(別売)のUSB Type-Cプラグを本製品から取り外す**
- 4 TypeC共通ACアダプタ02(別売)の電源プラグをコンセントから取り外す**

## ワイヤレス充電台を使って充電する

ワイヤレス充電台02(別売)で充電する場合は、製品に付属されている取扱説明書をご覧ください。

- $\Phi$ マークが付いている製品は、ワイヤレスパワーコンソーシアム(WPC)による無接点充電規格に適合しています。

### ■ ワイヤレス充電時のご注意

- 充電時は、本製品のワイヤレス充電位置(▶P.16)とワイヤレス充電台(別売)の位置を正しく合わせてください。
- 本製品にカバー(市販品)などを取り付けている場合は、取り外してから充電してください。
- 充電中は、設定などで本製品が振動しないようにしてください。振動により本製品が動くと、充電が完了しなかったり、落下したりするおそれがあります。
- 充電中にテレビやラジオから雑音聞こえる場合は、テレビやラジオから離れた場所で充電してください。
- 周辺に他の無接点充電対応機器がある場合は、30cm以上離してください。本製品が正しく検出されず、充電ができない場合があります。
- 充電中は通話やデータ通信、テレビの受信状態が悪くなる場合があります。
- 本製品とワイヤレス充電台(別売)の間に金属の異物が入らないようにご注意ください。異物が発熱するおそれがあります。
- 本製品とワイヤレス充電台(別売)の間にICカードなどを挟まないでください。ICカードが故障するおそれがあります。
- 充電中にカメラを使用すると、画像にノイズが入る場合があります。
- 充電中に本製品を使用すると、本製品の温度上昇を避けるために、充電速度が遅くなったり、充電が停止したりするおそれがあります。

## 電池の寿命を延ばすには(いたわり充電)

いたわり充電とは、お客様の充電の習慣(充電用機器(別売)に長く接続している時間帯)を学習して充電速度を調節し、電池の性能をより良い状態に保ち、電池の寿命を延ばすための機能です。

### ■ 「いたわり充電」機能を開始する

学習した充電の習慣から、充電用機器(別売)が取り外される時刻を予測し、その時刻に満充電になるように充電速度を調節します。いたわり充電で充電を開始後、満充電になる前にいったん充電を停止した状態にします。その後、満充電の予定時刻の前に充電を再開し、満充電予定時刻に満充電になるよう充電します。

### ■ 通常の充電に切り替える

- ホーム画面で[設定]→[バッテリー]→[いたわり充電]→[ $\bullet$ ]をタップして $\bullet$ にし、いたわり充電をオフにします。
- いたわり充電を一時的に中断して通常の充電に切り替えるには、ステータスバーを下にスライドして、いたわり充電の通知をタップします。

### memo

- ◎ 習慣の学習の完了には7日以上かかる場合があります。
- ◎ 充電の習慣に規則性を見つけられない場合は学習が完了しないため、いたわり充電は開始されず、通常の充電となります。
- ◎ いたわり充電中に充電用機器(別売)を取り外すと、満充電されない場合があります。

## 電源を入れる／切る

### 電源を入れる

#### 1 電源キーを1秒以上長押し

本製品が振動し、しばらくするとロック画面が表示されます。画面ロックを解除してください(▶P.19「画面ロックを解除する」)。  
画面ロックを解除すると、ホーム画面が表示されます。

#### memo

- ◎電源を入れたとき、画面が表示されるまでに時間がかかる場合があります。
- ◎電源を入れた後に「ようこそ」と表示されたときは、画面の指示に従って初期設定を行います(▶P.19「初期設定を行う」)。
- ◎画面ロック/SIMカードロックを設定している場合はロックを解除してください(▶P.79「画面ロックの解除方法を設定する」、▶P.79「SIMカードロックを設定する」)。

### 電源を切る

#### 1 電源キーを1秒以上長押し

#### 2 [電源を切る]

#### memo

- ◎電源キーを1秒以上長押し→「電源を切る」をロングタッチすると、本製品を再起動してセーフモードで起動することができます。セーフモードについては、「本製品の動作が不安定」(▶P.95)をご参照ください。

### 強制終了する

#### 1 電源キーと音量キーの上を同時に約8秒間押し、連続して3回振動した後に離す

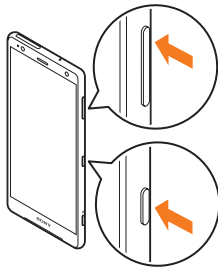

### 再起動する

#### 1 電源キーを1秒以上長押し

#### 2 [再起動]

### 画面をロックする／画面ロックを解除する

#### ■ 画面をロックする

画面のバックライトを消灯してスリープモードにすると、タッチパネルやキーの誤動作が防止できたり、画面ロックがかかったりします。

#### 1 画面表示中に電源キーを押す

再度電源キーを押すと、スリープモードが解除され、画面のバックライトが点灯します。

#### memo

- ◎何も操作せずに「スリープ」(▶P.77)で設定した時間が経過すると、自動的に画面のバックライトが消灯してスリープモードになります。

#### ■ 画面ロックを解除する

ロック画面は、電源を入れたときや、電源キーを押してスリープモードを解除したときに表示されます。

#### 1 ロック画面で画面を上をスワイプ(フリック)

#### memo

- ◎ロック画面で「🔒」や「📷」をスワイプ(フリック)すると、Googleアシスタントやカメラを利用できます。
- ◎画面ロックの解除方法を設定/変更するには、「画面ロックの解除方法を設定する」(▶P.79)をご参照ください。

## 初期設定を行う

電源を入れた後に「ようこそ」と表示されたときは、画面の指示に従って各機能やサービスなどの初期設定を行います。初期設定について詳しくは、本製品同梱の『設定ガイド』をご参照ください。

#### 1 [開始する]

#### 2 重要な情報を確認・設定する

#### 3 セットアップ方法を選択する

#### 4 ネットワークの接続方法を設定する

#### 5 Googleアカウントを設定する

#### 6 指紋によるロック解除を設定する

#### 7 Googleサービスを設定する

#### 8 Googleアシスタントを設定する

#### 9 Xperiaサービスを設定する

#### 10 Xperiaアシストを設定する

#### 11 その他の設定項目を設定する

#### 12 セットアップ完了画面で[終了]

#### 13 au初期設定を行う

au初期設定の完了画面で「完了」をタップすると、ホーム画面が表示されます。

#### memo

- ◎操作の状況により、表示される設定などが異なる場合があります。
- ◎Googleアカウントを設定しない場合でも本製品をお使いになれますが、Gmail、Google PlayなどのGoogleサービスがご利用になれません。
- ◎初期設定で行った各設定は、設定メニューから変更することができます(▶P.74「機能設定」)。また、auの便利な機能などを設定する場合は、ホーム画面で「🔗」→「設定」→「au設定」→「au設定メニュー」→「au初期設定」と操作します。
- ◎オンラインサービスの設定を行う場合は、ネットワークに接続されていることをご確認ください。

## Googleアカウントをセットアップする

本製品にGoogleアカウントをセットアップすると、Googleが提供するオンラインサービスを利用できます。

Googleアカウントのセットアップ画面は、Googleアカウントが必要なアプリを起動したときなどに表示されます。

Googleアカウントの設定について詳しくは、本製品同梱の『設定ガイド』をご参照ください。

#### 1 Googleアカウントのセットアップ画面→メールアドレスまたは電話番号を入力/[アカウントを作成]

Googleアカウントをすでにお持ちの場合はGmailのメールアドレスまたは電話番号を入力して「次へ」をタップし、画面の指示に従って設定してください。  
Googleアカウントをお持ちではない場合は「アカウントを作成」をタップし、画面の指示に従って登録を行ってください。

#### memo

- ◎Googleアカウントは、ホーム画面で「🔗」→「設定」→「アカウント」→「アカウントを追加」→「[Google]」と操作しても設定できます。
- ◎ログインするためにはGoogleアカウントおよびパスワードが必要です。

### ■ Googleパスワードを再取得する場合

#### 1 ホーム画面で「🔗」

#### 2 画面上部のアドレスバーをタップ→「https://www.google.co.jp」を入力→ソフトウェアキーボードの「実行」

#### 3 [ログイン]→画面の指示に従って操作

## au IDを設定する

au IDを設定すると、auスマートパスやGoogle Playに掲載されているアプリの購入ができる「auかんたん決済」の利用をはじめとする、au提供のさまざまなサービスがご利用になれます。

au IDの設定について詳しくは、本製品同梱の『設定ガイド』をご参照ください。

#### 1 ホーム画面で「🔗」→「設定」→「au設定」→「au設定メニュー」→「au ID」

#### 2 画面の指示に従って操作し、au IDを設定

## ヘッドホンやイヤホンを接続する

市販のヘッドホンやイヤホンから音声を出力する場合は、付属のソニーモバイル USB Type-C™-3.5φ変換ケーブル01 (TVアンテナ機能付) にヘッドホンやイヤホンを接続してください。

- ヘッドホンやイヤホンを接続するときは、ソニーモバイル USB Type-C™-3.5φ変換ケーブル01 (TVアンテナ機能付) の接続端子に対してまっすぐに、奥までしっかりと差し込んでください。

**1** 市販のヘッドホンやイヤホンの接続プラグを、ソニーモバイル USB Type-C™-3.5φ変換ケーブル01 (TVアンテナ機能付) のヘッドセット接続端子に差し込む

**2** ソニーモバイル USB Type-C™-3.5φ変換ケーブル01 (TVアンテナ機能付) の USB Type-C プラグを、本製品の USB Type-C 接続端子に差し込む

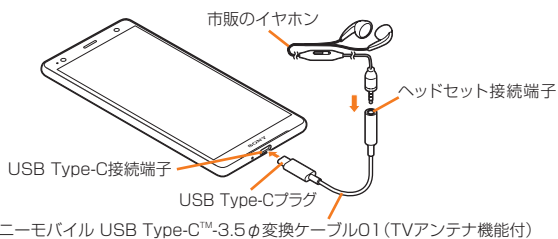

### memo

◎4種ヘッドセットについてはCTIA/OMTP規格に準拠したものに对应しております。

# 基本操作

<b>基本操作</b> .....	<b>22</b>
タッチパネルの使いかた.....	22
キーアイコンの基本操作.....	22
ホーム画面を利用する.....	22
ホーム画面のメニューを利用する.....	23
ホーム画面を切り替える.....	24
シンプルホームに切り替える.....	24
アプリ画面を利用する.....	25
本製品の状態を知る.....	27
本製品内やウェブサイトを検索する.....	29
縦／横画面表示を自動で切り替える.....	29
マナーモードを設定する.....	29
メニューを表示する.....	29
設定を切り替える.....	29
データを複数選択する.....	29
表示されている画面を撮影する.....	29
利用するアプリを選択する.....	30
分割画面を利用する.....	30
片手モードを利用する.....	30
<b>緊急省電力モード</b> .....	<b>30</b>
緊急省電力モードを利用する.....	30
<b>指紋認証機能</b> .....	<b>31</b>
指紋認証機能を利用する.....	31
指紋を登録する.....	31
指紋認証を行う.....	31
<b>文字入力</b> .....	<b>31</b>
文字を入力する.....	31
ソフトウェアキーボードについて.....	31
文字入力のしかた.....	32
テキストを編集する.....	32
連絡先を引用する.....	32
ユーザー辞書に登録する.....	33
文字入力の設定をする.....	33

## 基本操作

### タッチパネルの使いかた

本製品のディスプレイはタッチパネルになっており、指で直接触れて操作します。

- ・ 以下の場合はタッチパネルに触れても動作しないことがあります。また、誤動作の原因となりますのでご注意ください。
  - ・ 爪の先での操作
  - ・ 異物を操作面に乗せたままでの操作
  - ・ 保護シートやシールなどを貼った操作
  - ・ ディスプレイに水滴が付着または結露している状態での操作
  - ・ 濡れた指または汗で湿った指での操作
  - ・ 水中での操作

### ■ タップ / ダブルタップ

画面に軽く触れて、すぐに指を離します。また、2回連続で同じ位置をタップする操作をダブルタップと呼びます。

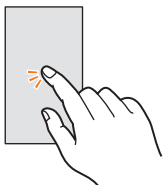

### ■ ロングタッチ

項目などに指を触れた状態を保ちます。

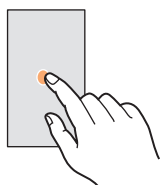

### ■ スライド

画面内で表示しきれないときなど、画面に軽く触れたまま、目的の方向へなぞります。

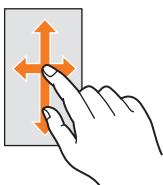

### ■ スワイプ(フリック)

画面を指ですばやく上下左右にはらうように操作します。

- ・ 最初はゆっくりと、最後は軽くはらうように指を動かしてください。

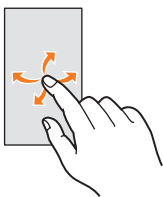

### ■ ピンチ

2本の指で画面に触れたまま指を開いたり(ピンチアウト)、閉じたり(ピンチイン)します。

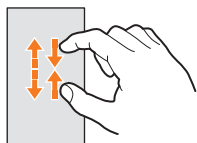

### ■ ドラッグ

項目やアイコンを移動するときなど、画面に軽く触れたまま目的の位置までなぞります。

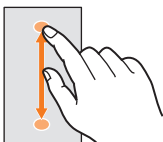

## キーアイコンの基本操作

画面下部の「◀」、「○」、「□」の主な操作は次の通りです。



キーアイコン		説明
◀	戻る	1つ前の画面に戻ります。また、メニューや通知パネルなどを閉じます。
○	ホーム	ホーム画面を表示します。ロングタッチするとGoogleアシスタントを起動できます。
□	タスク/履歴	最近使用したアプリをサムネイルで一覧表示し、アプリの起動/終了などができます(▶P.27「最近使用したアプリを表示する」)。また、分割画面を利用することもできます(▶P.30「分割画面を利用する」)。

### memo

- ◎ キーアイコンの表示エリアを左右にスワイプ(フリック)すると、片手モードを利用できます(▶P.30)。

## ホーム画面を利用する

ホーム画面は複数のページで構成されています。「○」をタップすると、いつでもホーム画面を表示することができます。



- 1 Google検索
- 2 ウィジェット
- 3 ショートカット(アプリ)  
ロングタッチするとショートカットメニューが表示され、特定の操作を実行したり、アプリ情報を確認したりできます。★が表示された場合は、タップすると特定の操作のショートカットをホーム画面に追加できます。
- 4 現在の表示位置  
ホーム画面のページ枚数と現在の表示位置を示します。ホーム画面を左右にスワイプ(フリック)するとページを切り替えられます。「Google フィード」(▶P.23)をオンに設定している場合は、左端に「G」が表示されます。
- 5 ドック  
ショートカット(アプリ)やフォルダなどを配置でき、ホーム画面のページを切り替えても常に表示されます。
- 6 壁紙
- 7 フォルダ(Google、基本機能)  
複数のショートカット(アプリ)などが格納されています。
- 8 アプリキー  
アプリ画面を表示します(▶P.25)。

### memo

- ◎ アプリの通知があるとき、ショートカット(アプリ)やフォルダにドット(点)または数字が表示される場合があります。
- ◎ 操作上の開始画面となるページを変更するには、変更するページに切り替えて、ホーム画面上のアイコンがない部分をロングタッチ→画面左上に表示される「○」と操作します。ただし、「Google フィード」(▶P.23)をオンに設定している場合は、開始画面を変更できません。
- ◎ ホーム画面上のアイコンがない部分を下にスワイプ(フリック)すると、アプリの検索画面が表示されます。
- ◎ ホーム画面のページを追加するには、ホーム画面上のアイコンがない部分をロングタッチ→ホーム画面を左右にスワイプ(フリック)→「○」と操作します。ただし、「Google フィード」(▶P.23)をオンに設定している場合は、Google フィード画面の左側にページを追加できません。
- ◎ ホーム画面のページを削除するには、ホーム画面上のアイコンがない部分をロングタッチ→画面右上に表示される「×」と操作します。ホーム画面のページにショートカットやウィジェットなどを追加している場合は、「×」→「削除」と操作します。

## ホーム画面のメニューを利用する

ホーム画面では、壁紙やテーマを変更したり、連絡先などのショートカットやウィジェットを追加したりできます。

### 1 ホーム画面上のアイコンがない部分をロングタッチ

ホーム画面でピンチイン(▶P.22)しても表示されます。

2	ウィジェット	ウィジェットや連絡先などのショートカットを追加します。 ▶P.23「ウィジェットを追加する」 ▶P.23「ショートカットを追加する」
	壁紙	ホーム画面やロック画面の壁紙を設定します。
	テーマ	壁紙やアイコンなどの表示を統一したデザインに変更します。テーマをダウンロードして追加することもできます。 ▶P.76「テーマを設定する」
	画面切り替え	ホーム画面を左右にスワイプ(フリック)したときのページの切り替えかたを変更します。
	グリッド	ホーム画面やアプリ画面のグリッド(格子)のサイズを変更します。
設定	Google フィード	ホーム画面にGoogle フィード画面を追加するかどうかを設定します。
	おすすめのアプリ情報	アプリの検索画面におすすめのアプリ情報を表示するかどうかを設定します。アプリの検索画面は、アプリ画面の1枚目のページを右にスワイプ(フリック)すると表示されます。
	自動回転	「機器が回転したときの表示」(▶P.29)を「画面の表示も回転」に設定しているとき、本製品の向きに合わせて、ホーム画面やアプリ画面を縦/横画面表示に自動で切り替えるかどうかを設定します。
	アイコンサイズ	ホーム画面やアプリ画面のアイコンサイズを設定します。
	アイコンの見た目	アイコンのデザインを変更します。
	アプリアイコンを非表示	ホーム画面のアプリキーを非表示にするかどうかを設定します。非表示に設定した場合でも、ホーム画面を上からスワイプ(フリック)すると、アプリ画面を表示できます。
	ドックに名前を表示	ドック(▶P.22)に配置したショートカットなどの名前を表示するかどうかを設定します。
	ホーム画面にアイコンを追加	アプリ画面のアイコンをロングタッチし、任意の方向に少しドラッグするだけで、ホーム画面にショートカットを追加できるように設定します。
	自動的にアイコンを隙間なく配置	ホーム画面のショートカットなどを、自動的にすき間なく配置するかどうかを設定します。
	重複するアプリの削除	ホーム画面に重複したアプリのショートカットの追加を許可するかどうかを設定します。
	ライセンス	ライセンスを表示します。
	Xperia ID	お使いの端末の識別子を表示します。
	ホームのバージョン	アプリのバージョンが表示されます。

## ホーム画面のアイコンを移動する

### 1 ホーム画面で移動するアイコンをロングタッチ

### 2 移動する場所までドラッグ

## ウィジェットを利用する

### ■ ウィジェットを追加する

#### 1 ホーム画面上のアイコンがない部分をロングタッチ

ホーム画面でピンチイン(▶P.22)しても表示されます。

#### 2 [ウィジェット]→ウィジェットを選択

設定画面が表示された場合は、画面の指示に従って操作してください。

### ■ ウィジェットを削除する

#### 1 ホーム画面で削除するウィジェットをロングタッチ

#### 2 画面上部に表示される「ホーム画面から削除」までドラッグ

## memo

◎アプリをインストールすると、ウィジェットの一覧に新しいウィジェットが追加される場合があります。

◎追加したウィジェットに枠が表示された場合は、枠をドラッグして表示サイズを変更できます。

## ショートカットを利用する

### ■ ショートカットを追加する

#### ■ メニューから連絡先などのショートカットを追加する場合

#### 1 ホーム画面上のアイコンがない部分をロングタッチ

ホーム画面でピンチイン(▶P.22)しても表示されます。

#### 2 [ウィジェット]

#### 3 [ショートカット]→ショートカットを選択

データ選択画面や設定画面が表示された場合は、画面の指示に従って操作してください。

#### ■ アプリ画面からアプリのショートカットを追加する場合

#### 1 ホーム画面で[☰]

#### 2 追加するアイコンをロングタッチ

フォルダ内のアイコンは、フォルダの外までドラッグします。フォルダをロングタッチすると、アプリのショートカットをフォルダごと追加できます。

#### 3 画面上部に表示される「ホーム画面に追加」までドラッグ

ホーム画面が表示されたら、ドラッグしたままショートカットを置く場所まで移動できます。

## memo

◎「ホーム画面にアイコンを追加」(▶P.23)をオンに設定している場合は、アプリ画面で追加するアイコンなどをロングタッチし、任意の方向に少しドラッグするだけで、ホーム画面にアプリのショートカットを追加できます。

◎「重複するアプリの削除」(▶P.23)をオンに設定している場合は、ホーム画面に追加したアプリのショートカットが重複すると、最初に追加していたショートカットが自動的に削除されます。

### ■ ショートカットを削除する

#### 1 ホーム画面で削除するショートカットをロングタッチ

#### 2 画面上部に表示される「ホーム画面から削除」までドラッグ

## フォルダを利用する

### ■ フォルダを追加する

#### 1 ホーム画面でアイコンをロングタッチ

#### 2 別のアイコンの上までドラッグ

### ■ フォルダにアイコンを移動する

#### 1 ホーム画面で移動するアイコンをロングタッチ

#### 2 フォルダの上までドラッグ

### ■ フォルダ名を変更する

#### 1 ホーム画面でフォルダをタップ→フォルダ名をタップ

フォルダをロングタッチ→ショートカットメニューの「名前を変更」と操作しても、フォルダ名の入力画面が表示されます。

#### 2 フォルダ名を入力→[完了]

### ■ フォルダを削除する

#### 1 ホーム画面で削除するフォルダをロングタッチ

#### 2 画面上部に表示される「ホーム画面から削除」までドラッグ

#### 3 [削除]

フォルダ内のショートカットなども削除されます。



## ホーム画面を切り替える

ホームアプリを変更することで、ホーム画面を切り替えることができます。

1 ホーム画面で[]→[設定]→[アプリと通知]→[詳細設定]→[標準のアプリ]

2 [ホームアプリ]

3	Xperiaホーム	▶P.22「ホーム画面を利用する」
	シンプルホーム	▶P.24「シンプルホームに切り替える」

## シンプルホームに切り替える

シンプルホームに設定すると、基本的な機能に限定したホーム画面や設定メニューを利用できます。また、文字サイズが大きくなり、短縮機能を使って電話をかけたり、メールを送信したりできます。

1 ホーム画面で[]→[設定]→[アプリと通知]

2 [詳細設定]→[標準のアプリ]→[ホームアプリ]→[シンプルホーム]→[OK]

3 [→]

文字サイズを「最大」にする場合は、「フォントサイズを「最大」にする」にチェックを入れます。

4 [OK]

かんたんキーボードを使用する場合は、「かんたんキーボードを設定する」にチェックを入れます。



(シンプルホーム画面)

## シンプルホーム画面のアプリ

アプリ		ページ
Chrome		P.48
マップ		P.25
設定		P.24
マイアプリ		P.25
ツール	カレンダー	P.25
	時計	P.61
	電卓	P.25
	おサイフケータイ	P.59
	My au	P.62
	サービスTOP	P.61
	Playストア	P.64
メディア	ミュージック	P.56
	アルバム	P.55
	テレビ	P.57
	YouTube	P.26
カメラ		P.52
auメール		P.42
+メッセージ(SMS)		P.43
電話		P.36
その他アプリ	「連絡先」などのアプリの一覧が表示されます。	
短縮		P.24

## memo

◎アプリの通知があるとき、アプリアイコンやフォルダなどにドット(点)や数字が表示される場合があります。

## 短縮機能を利用する

よく電話やメールをする連絡先を「短縮」に登録しておく、簡単に電話をかけたり、メールを送信したりできます。

### 連絡先を登録する

シンプルホーム画面で[その他アプリ]→[連絡先]と操作し、あらかじめ「連絡先」アプリに電話番号やメールアドレスを登録してください。連絡先の登録方法については「連絡先を登録する」(▶P.38)をご参照ください。

1 シンプルホーム画面で[短縮]→[OK]

2 登録する連絡先を選択

シンプルホーム画面に表示される「短縮」の名称は、「連絡先」アプリに登録されている名前に変更されます。

## memo

◎短縮に登録した連絡先を変更/削除/編集する場合は、シンプルホーム画面で短縮の連絡先を選択→[メニュー]→[登録先を変更]/[登録先を解除]/[登録先を編集]と操作します。

### 電話をかける

1 シンプルホーム画面で短縮の連絡先を選択→[電話をかける]

選択した電話番号に発信します。通話中の操作方法については「通話中に利用できる操作」(▶P.36)をご参照ください。

### メッセージを送信する

1 シンプルホーム画面で短縮の連絡先を選択→[メッセージを送る]

メッセージの送信方法については「メッセージを送信する」(▶P.43)をご参照ください。

### メールを送信する

1 シンプルホーム画面で短縮の連絡先を選択→[メールを送る]

Gmailの送信方法については「Gmailを送信する」(▶P.45)をご参照ください。PCメール(Eメール())の送信方法については「PCメールを送信する」(▶P.44)をご参照ください。

## シンプル設定を利用する

基本的な設定を変更できます。

1 シンプルホーム画面で[設定]

シンプルホーム画面に戻るには「」をタップします。

### シンプル設定メニューの項目一覧

項目	設定内容	
プロフィール	自分の電話番号やメールアドレスなどを確認できます。	
画面設定	壁紙変更	シンプルホーム画面やロック画面の壁紙を変更します。
	テーマ	壁紙やアイコンなどの表示を統一したデザインに変更します。テーマをダウンロードして追加することもできます。 ▶P.76「テーマを設定する」
	画面の明るさ	画面の明るさを調節します。
	画面の自動回転	本製品の向きに合わせて、縦/横画面表示に自動で切り替えるかどうかを設定します。
	フォントサイズ	「連絡先」アプリなどに表示される文字サイズを設定します。
	消灯時間変更	画面のバックライトが消灯するまでの時間を設定します。
	ロック画面設定	画面ロックの解除方法や指紋を設定します。 ▶P.31「指紋を登録する」 ▶P.79「画面ロックの解除方法を設定する」
音設定	マナーモード切替	マナーモードを設定します。
	着信音変更	着信音を設定します。
	操作時バイブレーション	キーアイコンをタップしたときなどに、本製品を振動させるかどうかを設定します。
	タッチ操作音	メニューを選択したときなどに音を鳴らすかどうかを設定します。
	着信時のバイブレーション	着信時に本製品を振動させるかどうかを設定します。
ホームカスタマイズ	アプリの変更	シンプルホーム画面に表示するアプリの種類や位置を変更します。 ▶P.25「シンプルホーム画面のアプリを変更する」
	アプリの並べ替え初期化	
詳細設定	標準のホーム画面で表示される設定メニューを表示します。 ▶P.74「設定メニュー項目一覧」	
ホーム切替	標準のホーム画面に切り替えます。	

## マイアプリにアプリを登録する

「マイアプリ」フォルダに使用頻度の高いアプリなどを登録しておく、簡単に起動することができます。

### 1 シンプルホーム画面で[マイアプリ]→[編集]→[OK]

### 2 登録するアプリにチェックを入れる→[完了]

シンプルホーム画面に戻るには「」をタップします。

#### memo

◎「マイアプリ」フォルダに登録したアプリを削除するには、手順2で削除するアプリのチェックを外す→[完了]と操作します。

## シンプルホーム画面のアプリを変更する

### 1 シンプルホーム画面で[設定]→[ホームカスタマイズ]

### 2 [アプリの変更]／[アプリの並べ替え]

### 3 変更するアプリを選択→表示するアプリを選択／移動先を選択

グレー表示されているアプリは変更できません。

### 4 [OK]

シンプルホーム画面に戻るには「」をタップします。

#### memo

◎手順2で[初期化]→[OK]と操作すると、お買い上げ時の状態に戻ります。ただし、短縮に登録した連絡先や、「マイアプリ」フォルダに登録したアプリは初期化されません。

## 標準のホーム画面に切り替える

シンプルホームから標準のホーム画面に切り替えます。

### 1 シンプルホーム画面で[設定]→[ホーム切替]→[OK]

標準のホーム画面が表示されます。

## アプリ画面を利用する

アプリ画面には本製品にインストールされているアプリが表示され、アイコンをタップするとアプリを起動できます。

・機能によっては通信料が発生する場合があります。

## アプリ画面を表示する

### 1 ホーム画面で

アプリ画面のページが複数ある場合は、左右にスワイプ(フリック)するとページを切り替えられます。

アプリ画面上部のアプリ検索バーをタップするか、アプリ画面の1枚目のページを右にスワイプ(フリック)すると、アプリの検索画面を表示できます。

アプリ画面を閉じるには、「」または「」をタップします。

#### memo

◎アプリの通知があるとき、アプリアイコンやフォルダにドット(点)または数字が表示される場合があります。

◎アプリアイコンをロングタッチするとショートカットメニューが表示され、特定の操作を実行したり、アプリ情報を確認したりできます。★が表示された場合は、タップすると特定の操作のショートカットをホーム画面に追加できます。

## アプリの種類(五十音順)

お客様の契約状況や使用状況などにより、搭載されるアプリや、アプリ名が異なる場合があります。

アプリ	概要	ページ
アルバム	静止画や動画を再生できます。	P.55
あんしんフィルター for au <sup>*1</sup>	お子様が「スマートフォン」「タブレット」「携帯電話」などを安心してご利用いただけるよう、不適切と思われるウェブサイトへのアクセスやアプリのご利用を制限するフィルタリングアプリです。	P.63
おサイフケータイ <sup>*2</sup>	おサイフケータイ <sup>®</sup> 対応サービスを利用できます。	P.59
カメラ	静止画や動画を撮影できます。	P.52
カレンダー <sup>*3</sup>	予定やリマインダーなどを登録して管理できます。	—
故障紛失サポート <sup>*1</sup>	スマートフォンの調子が悪いときのトラブル診断やかんたん検査、簡単操作で故障紛失サポートセンターへ電話相談、インターネットでの交換申込、データ移行をトータルにサポートするアプリです。	P.62
サービスTOP <sup>*4</sup>	ニュース、天気、乗換案内などはもちろん、プレゼントやクーポン、auのスマートフォンを楽しむためのお得で便利な情報をお届け。	P.61

アプリ	概要	ページ
スケッチ <sup>*5</sup>	画面に触れて文字や絵を描いたり、写真を読み込んで加工したりできるアプリです。また、作成したスケッチを公開したり、他のユーザーとスケッチを共有したりできます。	—
スプレッドシート <sup>*3</sup>	スプレッドシートの作成・編集・共有や、Excelファイルの表示・編集・保存ができます。	—
スポットリスト <sup>*6</sup>	連絡先にあるレストランなどの電話番号に、写真や地図などのスポット情報を追加します。	—
スライド <sup>*3</sup>	プレゼンテーションの作成・編集・共有や、PowerPointファイルの表示・編集・保存ができます。	—
設定	本製品の各種設定ができます。	P.74
データお預かり <sup>*1</sup>	写真やアドレス帳などスマートフォンに保存されているさまざまなデータをauのサーバーに預けたり、microSDメモリーカードに保存したりするアプリです。機種変更時のデータ移行のツールとしてもご利用できます。	—
テレビ	テレビを視聴できます。	P.57
天気 <sup>*5</sup>	天気や気温、降水確率などを確認できます。	—
電卓 <sup>*5</sup>	四則演算をはじめ、いろいろな計算ができます。	—
電話	電話の発信/着信ができます。	P.36
ドキュメント <sup>*3</sup>	ドキュメントの作成・編集・共有や、Wordファイルの表示・編集・保存ができます。	—
時計 <sup>*5</sup>	アラームや世界時計、ストップウォッチ、タイマーを利用できます。	P.61
ドライブ <sup>*3</sup>	Googleドライブに保存したファイルを開覧・管理・共有できます。	—
取扱説明書 <sup>*1</sup>	本製品のさまざまな機能の操作方法や設定方法を確認できます。	—
ニュース <sup>*6</sup>	最新のニュースやお好みの情報をまとめて閲覧できます。	—
ニュースパス <sup>*4</sup>	たくさんの新聞・雑誌・テレビ・ネットのニュース記事の中から、旬なニュースや、あなたの興味や関心にあった記事を読むことができるニュースアプリです。	—
ビデオ	動画を再生できます。また、テレビ番組表を見たり、本製品をソニー製テレビなどのリモコンとして利用したりできます。	—
ファイル <sup>*5</sup>	静止画、動画、音楽データ、ダウンロードしたファイルなどを探すことができます。	P.68
フォト <sup>*3</sup>	写真や動画を再生できます。Googleアカウントにバックアップすることもできます。	—
ぼけエフェクト <sup>*6</sup>	背景を美しくぼかした写真を撮影できるアプリです。	—
マップ <sup>*3</sup>	現在地の表示、他の場所の検索や経路の検索などGoogleマップのサービスを利用できます。	—
ミュージック	音楽データを再生できます。	P.56
みんなゴル <sup>*8</sup>	簡単な操作で爽快ショットが楽しめるゴルフゲームです。 みんなゴル ©SIEI ©2017 FW	—
連絡先	友人や家族の連絡先を管理できます。	P.38
ARエフェクト <sup>*6</sup>	AR(拡張現実感)エフェクトを追加した写真や動画を撮影できるアプリです。	—
au災害対策 <sup>*1</sup>	災害用伝言板や、緊急速報メール(緊急地震速報、災害・避難情報(Jアラートからの配信含む)、津波警報、特別警報)、災害用音声お届けサービス、災害関連情報を利用することができます。	—
auスマートパス <sup>*4</sup>	「auスマートパスプレミアム」/「auスマートパス」を最大限活用するためのアプリです。お得で、楽しく、安心なスマホライフを提供します。	P.61
auテレビ.Gガイド <sup>*4</sup> <sup>*8</sup>	テレビ番組表の閲覧や、番組検索ができます。さらにテレビ連携や遠隔録画予約機能をご利用いただけます。	P.59
auメール	auメールのアドレスを利用してメールを送受信できます。	P.42
au Market <sup>*4</sup>	auスマートパスのアプリ取り放題に対応したAndroidアプリをインストールできます。	—
au STAR	お得な特典がもらえる無料会員制プログラム、au STARのアプリです。ご契約期間に応じてWALLETポイントがもらえるau STAR ロイヤルや3,000ポイント分の2年契約(誰でも割)更新ギフト券の付与通知、貯まったポイントで上質な商品と交換できるギフトセレクションなど、さまざまな会員様限定のサービスをご用意しています。	—

アプリ	概要	ページ
au WALLET <sup>*2</sup>	au WALLETをより便利に使いこなすためのアプリです。 au WALLET プリペイドカードへのチャージやカード残高の確認、au WALLET クレジットカードの請求額の確認、auかんたん決済の情報の確認、ポイントの残高・お買い物履歴・特典の確認などをご利用いただけます。	—
au WALLET Market <sup>*2</sup>	au WALLET Marketは、日常生活をより豊かにする「こだわりのもの」をお店でもネットでも気軽にご購入いただける、「お買い物上手」なショッピングサービスです。	—
au Wi-Fi接続ツール	auの公衆無線LANサービス「au Wi-Fi SPOT」やauの宅内Wi-Fi <sup>®</sup> 機器サービス「Wi-Fi HOME SPOT」を便利にご利用いただくためのアプリです。	—
Chrome	Chromeでウェブサイトを開覧できます。	P.48
Duo <sup>*3</sup>	ビデオ通話ができるアプリです。	—
Eメール	PCメールを利用できます。複数のアカウントを使用できます。	P.44
Facebook <sup>*7*8</sup>	友達や家族などの親しい人々や、それを越えた新しい人々となつたり、コミュニティを築くことができます。世界で何が起きているか発見したり、自分に関連することをシェアしたり表現したりすることができる無料の「実名制」コミュニケーションアプリです。	—
Gmail <sup>*3</sup>	Gmail(@gmail.com)やGmail以外のメールを利用できます。	P.45
Google <sup>*3</sup>	キーワードから本製品内やウェブサイトを対象に検索できます。	P.29
Instagram <sup>*7*8</sup>	写真や動画を自由に編集・投稿し、ビジュアルを通して家族や友達、そして世界中の利用者と簡単につながる事ができるアプリです。	—
Messenger <sup>*7*8</sup>	友達や知り合いとリアルタイムにメッセージのやりとりやグループチャット・ビデオチャットができる無料アプリです。Botサービスで、自分が興味のあるニュースやサービスも受信することができます。	—
mora <sup>*6</sup>	ソニーの高音質音楽ダウンロードストアから音楽、ミュージックビデオを購入できます。	—
Movie Creator <sup>*6</sup>	撮影した写真や動画から自動でハイライトムービーを作成します。写真や動画を選択して手動で作成することもできます。ハイライトムービーは動画ファイルとして保存することで、他の人と共有することができます。	—
My au <sup>*1</sup>	auのご利用料金、データ通信量、ご契約内容、ポイントなどが簡単に確認できるアプリです。各種お手続き、お問い合わせもスムーズに行えます。	P.62
Playストア	Google Playからさまざまなアプリなどをダウンロード・購入できます。	P.64
Playムービー&TV <sup>*3</sup>	Google Playで映画などをレンタル・購入できます。	—
Player(LISMO) <sup>*4</sup>	うたパスアプリをより便利にお楽しみいただくための音楽アプリです。 *ご利用にはうたパスアプリのダウンロード/インストールが別途必要です。	—
Play Music <sup>*3</sup>	Play Musicで音楽の再生、購入、共有ができます。	—
PS App	PlayStation™ Storeで最新のゲーム情報を確認したり、ゲーム仲間などと情報交換をしたりできるアプリです。	—
Reader by Sony <sup>*6*8</sup>	ソニーの本屋「Reader Store」で電子書籍を購入して読むことができます。	—
SATCH <sup>*5</sup>	QRコードやバーコードを読み取ることができます。その他、ARを楽しむことができます。ARとは対象物をカメラにかざして、動画やCGなどを表示できる機能です。アプリ内のキャンペーンページの案内に沿ってお楽しみください。	P.63
Twitter <sup>*7</sup>	Twitterは多くの人々となつたり、自分を表現したり、大好きなものについていろいろ知ることができる無料のアプリです。	—
Video & TV SideView <sup>*6</sup>	動画を再生できます。また、テレビ番組表を見たり、本製品をソニー製テレビなどのリモコンとして利用したりできます。	—
Wowma! for au <sup>*2</sup>	日用品・グルメ・ファッションから家電まで3000万品の品ぞろえからお買い物を楽しめるau公式のショッピングアプリです。	—
Xperiaアシスト	本製品の機能紹介や使いかたのヒントなど、さまざまな情報をチャット形式で確認できるアプリです。Xperiaアシストの各種機能を設定・利用することもできます。	P.80
Xperia Lounge Japan <sup>*6</sup>	ソニーモバイルコミュニケーションズの製品やキャンペーン情報などを紹介するアプリです。	—
YouTube <sup>*3</sup>	YouTubeで動画を再生できます。	—

アプリ	概要	ページ
3Dクリエーター	カメラを使用して人物や物体を3Dスキャンできます。また、スキャンしたデータを使用して壁紙に設定したり、3Dプリントを作成したりできます。	—
+メッセージ(SMS)	au電話番号でメッセージのやりとりをしたり、写真や動画などのコンテンツを送信したりできるアプリです。	P.43

- \*1 「お客さまサポート」フォルダ内に格納されています。
- \*2 「お買いもの」フォルダ内に格納されています。
- \*3 「Google」フォルダ内に格納されています。
- \*4 「auサービス」フォルダ内に格納されています。
- \*5 「ツール」フォルダ内に格納されています。
- \*6 「Sony」フォルダ内に格納されています。
- \*7 「SNS」フォルダ内に格納されています。
- \*8 簡単にダウンロードできるショートカットアプリです。利用するにはダウンロードが必要です。

## memo

- ◎ 通知パネルに「セットアップの一時停止」の通知が表示されている場合や、グレーで表示されて選択できないアプリアイコンがある場合は、アプリのダウンロードが完了していません。以下の方法でダウンロードできます。
  - ・ Wi-Fi<sup>®</sup>に接続すると自動的にアプリがダウンロードされます。
  - ・ モバイルネットワークで接続している場合は、ステータスバーを下にスライド→「セットアップの一時停止」の通知を開く(▶P.28)→「データを使用」と操作するとアプリをダウンロードできます。
- ◎ 「データの初期化」(▶P.81)を行っても、本製品にプリインストールされているアプリはアンインストールされません。ただし、お買い上げ後に自動/手動でインストールされたアプリは削除される場合があります。
- ◎ 表に記載のアプリ以外にも、以前にご利用・ご契約いただいたアプリがアプリ画面に表示される場合があります。

## アプリを並べ替える

アプリ画面に表示されるアプリアイコンを並べ替えます。

### 1 アプリ画面で[ ]→[アプリの並べ替え]

2	カスタム	個別に指定して並べ替えます。アプリアイコンをロングタッチして、並べ替える場所までドラッグします。
	よく使うアプリ順	使用頻度順に並べ替えます。
	名前順	名前順に並べ替えます。
	日付順	インストールした日付順に並べ替えます。

## memo

- ◎ 「カスタム」でアプリアイコンを右端のページの画面右端までドラッグすると、アプリ画面のページを追加できます。
- ◎ [ ]→[設定]と操作すると、ホーム画面の設定を変更できます(▶P.23「ホーム画面のメニューを利用する」)。

## アプリをアンインストールする

- ・ アンインストールする前に、アプリ内に保存されているデータも含めて、そのアプリに関連する保存しておきたいコンテンツをすべてバックアップしておいてください。

### 1 アプリ画面で削除するアプリをロングタッチ

ショートカットメニューが表示されます。フォルダ内のアプリをアンインストールする場合は、フォルダをタップしてから削除するアプリをロングタッチします。

### 2 [アンインストール]

アプリによっては[ ]をタップしてアンインストールできる場合があります。アプリをアンインストールできない場合、「アンインストール」は表示されません。「無効にする」または「無効」と表示された場合は、アプリを無効化することができます(▶P.64「アプリを無効化する」)。

### 3 [OK]

## memo

- ◎ 本製品にプリインストールされているアプリは、アンインストールできない場合があります。
- ◎ アプリを管理する画面からもアンインストールできます。詳しくは、「アプリをアンインストールする」(▶P.64)をご参照ください。

## フォルダを利用する

アプリ画面に表示されるアプリアイコンをフォルダに入れて管理することができます。

• アプリアイコンの並び順を「カスタム」に設定している場合のみ、フォルダを利用できます。

### ■ フォルダを追加する

#### 1 アプリ画面でアプリアイコンをロングタッチ

#### 2 別のアプリアイコンの上までドラッグ

### ■ フォルダにアプリアイコンを移動する

#### 1 アプリ画面で移動するアプリアイコンをロングタッチ

#### 2 フォルダの上までドラッグ

### ■ フォルダ名を変更する

#### 1 アプリ画面でフォルダをタップ→フォルダ名をタップ

フォルダをロングタッチ→ショートカットメニューの「名前を変更」と操作しても、フォルダ名の入力画面が表示されます。

#### 2 フォルダ名を入力→完了

## 最近使用したアプリを表示する

最近使用したアプリをサムネイル表示して、アプリの起動や切り替え、終了ができます。

### 1 [□]

アプリがサムネイル表示されます。

## memo

- ◎サムネイルをタップすると、アプリの起動や切り替えができます。ただし、表示されているサムネイルによっては、アプリを起動できない場合があります。
- ◎アプリのサムネイルを削除するには、削除するサムネイルを左右にスワイプ(フリック)するか、サムネイルの右上に表示される「×」をタップします。画面右上に表示される「すべて削除」をタップすると、すべてのサムネイルを削除できます。
- ◎アプリのサムネイルを削除すると、アプリを終了できます。
- ◎「画面のピン留め」(▶P.78)をオンに設定している場合は、直前に表示していたアプリのサムネイルに📌が表示され、タップすると画面が固定されて表示中のアプリ以外は使用できなくなります。ピン留めを解除するには画面の指示に従って操作してください。

## 本製品の状態を知る

画面上部のステータスバーに表示されるアイコンで、本製品の状態を確認できます。ステータスバーの左側には新着メールや実行中の動作などをお知らせする通知アイコン、右側には電波状態や電池残量などをお知らせするステータスアイコンが表示されます。



## アイコンの見かた

### ■ 主な通知アイコンの例

アイコン	概要
	不在着信あり
	伝言メモあり
	着信中/発信中/通話中
	新着PCメールあり
	新着Gmailあり
	新着auメールあり
	新着+メッセージあり/新着SMSあり
	データを受信/ダウンロード
	データを送信/アップロード
	Bluetooth®通信でデータなどの受信通知あり
	スクリーンショットで撮影した画像あり
	カレンダーの予定通知あり
	ストップウォッチ計測中
	タイマー使用中
	アラームの鳴動中/アラームのスヌーズ中/次のアラームあり
	楽曲をミュージックで再生中
	テレビ視聴中*1/視聴予約の通知あり
	テレビ録画中*1/録画予約の通知あり
	ダイナミックバイブレーション連動中
	「NFC/おサイフケータイ ロック」を設定中
	本製品をメディアサーバーとして設定中/接続要求通知あり
	アプリのアップデート通知あり

アイコン	概要
	アプリのインストール完了
	USB機器を接続中/USB Type-C接続端子に水分を検出
	Wi-Fi®オープンネットワーク利用可能
	モバイルデータ通信無効
	ソフトウェア更新通知あり
	ソフトウェア更新ダウンロード中
	ソフトウェア更新インストール中~再起動待ち
	microSDメモ리카ードの検出/マウント中
	STAMINA®モード設定中
	いたわり充電中
	電池残量が少ない状態(15%以下)
	エラーメッセージ/注意メッセージ
	緊急速報メールあり
	マナーモード(ミュート)設定中/「通知の鳴動制限」*2を「アラームのみ鳴動」または「重要な通知のみ鳴動」に設定中
	「通知の鳴動制限」*2を「サイレント」に設定中
	内部ストレージの空き容量低下
	microSDメモ리카ードへのデータ転送の通知あり(内部ストレージの空き容量低下)
	表示しされていない通知あり
	USBテザリングをオンに設定中
	Bluetooth®テザリングをオンに設定してBluetooth®機器を接続中
	2つ以上のテザリングをオンに設定中
	スクリーンミラーリング接続中

\*1 ホーム画面などの別の画面に切り替えると表示されます。

\*2 クイック設定パネル(▶P.28)で「」をタップし、「通知の鳴動制限」を有効なクイック設定ツールに設定すると利用できます。

### ■ 主なステータスアイコンの例

アイコン	概要	ページ
	時刻	P.81
	電池の状態 100% 充電中 電池残量が少ない状態 充電が必要な状態	-
	電波状態 レベル4 圏外	-
	4G(LTE/WiMAX 2+)データ通信状態*1*2	-
	GSM/UMTS/LTEネットワークローミング中	-
	モバイルデータ通信無効	-
	マナーモード(バイブレーション)設定中	P.29
	マナーモード(ミュート)設定中/「通知の鳴動制限」*3を「アラームのみ鳴動」または「サイレント」に設定中	P.29
	送話口/マイクをオフにして通話中(ミュート)	P.36
	ハンズフリーで通話中(スピーカーオン)	P.36
	Wi-Fi®接続中*2	P.71
	インターネット利用不可のWi-Fi®ネットワークに接続中	
	Wi-Fi®テザリングをオンに設定中	P.72
	Bluetooth®機能をオンに設定中	P.70
	Bluetooth®機器と接続中	
	機内モード設定中	P.75
	アラーム設定中	P.61
	GPS測位中	P.79
	VPN接続中	P.75
	データセーバー設定中	P.75
	手ぶくるモード設定中	P.77
	au ICカードが未挿入	P.17

\*1 [LTE][WiMAX 2+]の2つのネットワークをご利用いただけます。いずれの場合も画面表示は「4G」となります。

回線の混雑状況などに応じ、より混雑が少ないと当社が判断したネットワークに接続します。

\*2 通信中はアイコンの左側にが表示されます。

\*3 クイック設定パネル(▶P.28)で「」をタップし、「通知の鳴動制限」を有効なクイック設定ツールに設定すると利用できます。

## memo



◎「システムアイコン」(▶P.77)でステータスバーに表示するステータスアイコンを選択できます。

## 通知パネルについて

ステータスバーに通知アイコンが表示されている場合は、通知パネルを開いて通知の内容を確認したり、対応するアプリを起動したりできます。

### 1 ステータスバーを下にスライド



- クイック設定ツール**  
クイック設定ツール(▶P.28)の一部が表示されます。  
タップして各機能のオン/オフを設定できます。
- 設定**  
設定メニューを表示します(▶P.74)。
- 通知**  
通知を左右にスワイプ(フリック)すると、一覧から削除できます。ただし、通知によっては削除できない場合があります。  
通知を左右にドラッグして表示される「」をタップするか、通知をロングタッチすると、通知設定を変更できます。  
通知を左右にドラッグして表示される「」をタップすると、通知を一時的に削除し、設定した時間の経過後に再表示できます。
- クイック設定パネルを開く**  
クイック設定パネル(▶P.28)を開きます。
- 通知を開く/閉じる**  
タップして通知を開くと、表示しきれない通知内容や操作メニューを表示できます。ただし、通知によっては表示されない場合や、タップしても通知が開かない場合があります。  
アイコンが表示されていない場合でも、通知を下にドラッグするか、通知上でピンチアウト(▶P.22)すると、通知を開ける場合があります。
- 操作メニュー**  
通知を開くと「発信」や「削除」などの操作メニューが表示される場合があります。  
通知によっては、操作メニューの項目をタップして、通知パネル上でメッセージの返信などの操作ができる場合があります。
- すべて削除**  
通知をすべて削除します。ただし、通知によっては削除できない場合があります。

### memo

- ◎通知パネルを閉じるには、「」をタップするか、通知パネルを上スライドします。
- ◎ステータスバーに通知アイコンが表示されていない場合でも、本製品の状態を示す通知などが表示されることがあります。
- ◎通知があるときにロック画面で画面を下にスワイプ(フリック)しても通知パネルが表示され、通知を確認できます(画面ロックの設定後に発生した新着通知や一部の通知は、操作をしなくても表示されます)。「通知内容の表示」(▶P.76)でロック画面に通知を表示させないように設定したり、「通知表示の維持」(▶P.76)でロック画面に通知を常に表示させるように設定したりすることもできます。

## クイック設定パネルについて

機能のオン/オフなどを設定できます。

### 1 2本の指でステータスバーを下にスライド



- クイック設定ツール**  
タップして各機能のオン/オフなどを設定できます。
- 編集**  
編集画面を表示して、クイック設定ツールの追加や削除、並び順の変更ができます。  
クイック設定ツールの下にページ枚数と現在の表示位置を示すアイコンが表示された場合は、クイック設定ツールを左右にスワイプ(フリック)するとページを切り替えられます。  
編集画面で「」→「リセット」と操作すると、お買い上げ時の状態に戻ります。
- 設定**  
設定メニューを表示します(▶P.74)。
- クイック設定パネルを閉じる**  
クイック設定パネルを閉じて、通知パネルを表示します。

### memo

- ◎クイック設定ツールをロングタッチすると、各項目の設定画面などが表示されます。
- ◎使用状況によってはクイック設定ツールが自動的に追加される場合があります。
- ◎通知パネルを下にスライドしたり、ロック画面でステータスバーを下にスライドしたりしても、クイック設定パネルを表示できます。
- ◎クイック設定パネルを閉じるには、「」をタップするか、クイック設定パネルを上スライドします。

## 通知LEDについて

通知LEDの点灯/点滅により、充電を促したり、充電中の充電状態、不在着信やメールの受信などをお知らせしたりします。

LEDの色と動作	通知内容
赤の点灯	充電中に電池残量が14%以下であることを示します。
橙の点灯	充電中に電池残量が15%~89%であることを示します。
緑の点灯	充電中に電池残量が90%以上であることを示します。
赤の点滅	電池残量が14%以下であることを示します。
白の点滅	不在着信、新着auメールなどがあることを示します。 <sup>*1</sup>
薄い青の点滅	新着メッセージなどがあることを示します。 <sup>*1</sup>

<sup>\*1</sup> スリープモード中に点滅します。

### memo

- ◎電源オフの状態でも電源キーを押した際に通知LEDが赤色で数回点滅する場合は、電池残量が十分ではありません。
- ◎電源オフの状態でも充電を開始すると通知LEDが赤く点灯しますが、充電状況をお知らせする画面が起動すると、電池残量を示す色で通知LEDが点灯します。

## 本製品内やウェブサイトを検索する

- 1 ホーム画面でGoogle検索をタップ
- 2 検索するキーワードを入力  
検索候補が一覧表示されます。
- 3 検索候補を選択／ソフトウェアキーボードの[Q]

### memo

- ◎ 検索候補にアプリが表示された場合は、選択するとアプリが起動します。
- ◎ ホーム画面で[☰]→画面上部のアプリ検索バーをタップ→検索するアプリの名前を入力すると、本製品内のアプリを検索できます。

## 音声で入力して検索する

- 1 ホーム画面でGoogle検索の[🗣️]  
Google音声検索画面が表示されます。
- 2 送話口／マイクに向かってキーワードを話す
- 3 一覧表示から項目を選択

## 検索の設定を行う

検索言語や、本製品内での検索対象などを設定できます。

- 1 ホーム画面で[Google]→[Google]
- 2 [☰]→[設定]
- 3 項目を選択

## 縦／横画面表示を自動で切り替える

本製品の向きに合わせて、自動的に縦画面表示または横画面表示に切り替わるように設定できます。

- 1 ホーム画面で[⚙️]→[設定]→[画面設定]
- 2 [機器が回転したときの表示]
- 3 [画面の表示も回転]

本製品の向きを変えても縦画面表示のままにする場合は「画面の表示は縦向きのまま」を選択します。

### memo

- ◎ 表示中の画面によっては、縦画面または横画面に固定されて表示される場合があります。
- ◎ 地面に対して水平に近い状態で本製品の向きを変えると、自動で縦／横画面表示が切り替わらない場合があります。

## マナーモードを設定する

- ・ マナーモード設定中でも、シャッター音、動画撮影時の撮影開始／終了音、アラーム、動画・音楽などの音は消音されません。
- ・ マナーモード設定中に音量キーの上を押して音量を上げたり、マナーモード(バイブレーション)設定中に「音設定」の「着信音の音量」(▶P.77)の音量を調節したりすると、マナーモードは解除されます。
- ・ 音量調節バーの[☑️]をタップすると、メディアの音量やアラームの音量を調節できます。

## マナーモード(バイブレーション)を設定する

- 1 音量キーの上または下を押す
- 2 [🔔]  
音量調節バーのアイコンが🔔(白色)に変わります。

## マナーモード(ミュート)を設定する

- 1 音量キーの上または下を押す
- 2 [🔕]→音量キーの下を押す  
音量調節バーのアイコンが🔕(グレー)に変わります。  
音量調節バーの「今すぐOFFにする」をタップすると、マナーモード(ミュート)が解除されます。  
クイック設定パネル(▶P.28)で「通知の鳴動制限」を「アラームのみ鳴動」に設定しても、マナーモード(ミュート)を設定できます。「通知の鳴動制限」は、クイック設定パネルで[🔕]をタップし、「通知の鳴動制限」を有効なクイック設定ツールに設定すると利用できます。

## メニューを表示する

メニューを表示する方法は、メニューアイコン(☰や☰)をタップして表示する方法と、入力欄や項目をロングタッチして表示する方法の2種類があります。

例：連絡先詳細画面で「☰」をタップする場合



例：連絡先詳細画面で登録内容をロングタッチする場合



### memo

- ◎ アプリ／機能によっては、メニューアイコンの色や形、メニューの表示方法が異なる場合があります。

## 設定を切り替える

設定項目の横にチェックボックス／ラジオボタンなどが表示されているときは、タップして設定のオン／オフを切り替えることができます。

アイコン	説明
<input checked="" type="checkbox"/> / <input type="checkbox"/> / <input type="checkbox"/>	オンの状態です。
<input type="checkbox"/> / <input type="checkbox"/> / <input type="checkbox"/>	オフの状態です。

## データを複数選択する

データの削除や共有などをする際、データをロングタッチしたりメニューなどから操作項目を選択したりすると、複数のデータをまとめて選択できる場合があります。

- ・ 複数選択を行うには、選択するデータをタップしてハイライト表示させるか、データまたはチェックボックスをタップしてチェックを入れます。
- ・ 選択を解除するには、ハイライト表示したデータ、またはチェックを入れたデータ／チェックボックスをもう一度タップします。

### memo

- ◎ アプリ／機能によっては、操作方法が異なる場合や、複数選択ができない場合があります。

## 表示されている画面を撮影する

現在表示されている画面の静止画を撮影できます(スクリーンショット)。

- ・ 表示中のアプリによっては、画面を撮影できません。

- 1 撮影する画面で電源キーと音量キーの下を同時に1秒以上長押し  
静止画が保存され、ステータスバーに📸が表示されます。

### memo

- ◎ 電源キーを1秒以上長押し→[スクリーンショット]と操作しても、画面を撮影できます。
- ◎ 撮影した静止画は「アルバム」「スケッチ」「フォト」の各アプリで確認することができます。

## 利用するアプリを選択する

メールを送信するときや画像を表示するときなどに、複数のアプリを利用できる場合はアプリを選択する画面が表示されます。

例：連絡先からメールを送信するアプリを選択する場合

### 1 ホーム画面で[連絡先]→[連絡先]→連絡先を選択

### 2 メールアドレスを選択

アプリを選択する画面が表示されます。

### 3 アプリを選択→[1回のみ]／[常時]

- 利用するアプリを毎回確認する場合は「1回のみ」、常に同じアプリを利用する場合は「常時」を選択します。「常時」を選択すると、次回に同じ操作を行ったときにアプリを選択する画面は表示されません。
- 以前に同じ操作で「1回のみ」を選択した場合は、アプリが選択された状態の画面が表示されます。別のアプリを利用する場合は「別のアプリの使用」欄からアプリを選択してください。

## memo

- ◎ 利用中の操作によっては、アプリを選択する画面で「1回のみ」／「常時」が表示されず、利用するアプリを毎回選択する必要があります。
- ◎ 「常時」に設定したアプリを解除するには、ホーム画面で[設定]→[アプリと通知]→[アプリ情報]→設定を解除するアプリをタップ→[標準で開く]→[標準設定をクリア]と操作します。

## 分割画面を利用する

画面を上下に分割して2つのアプリを同時に表示し操作できます。

- 表示するアプリをあらかじめ起動しておいてください。
- ご使用のアプリによっては、分割画面で利用できない場合があります。

### 1 [□]

アプリがサムネイル表示されます。

### 2 表示するアプリのサムネイルをロングタッチ→画面上部に表示される「分割画面を使用するにはここにドラッグします」までドラッグ

画面上部に「アプリで分割画面がサポートされていません。」と表示された場合は、分割画面に表示できません。

### 3 画面下側から表示するアプリのサムネイルをタップ

アプリがサムネイル表示されていない場合は、「[□]」／「最近のタスクはありません」をタップして表示するアプリを起動してください。

## memo

- ◎ アプリの起動中に「[□]」をロングタッチしても、分割画面を表示できません。
- ◎ 分割画面のアプリは、縦画面表示では上下、横画面表示では左右に分割して表示されます。
- ◎ 画面下側(横画面表示の場合は右側)に表示したアプリは切り替えができます。アプリを切り替えるには、「[□]」をタップしてアプリのサムネイルを選択するか、「[□]」をタップして表示するアプリを起動します。
- ◎ 縦画面表示の場合は、分割画面の中央に表示される仕切り線の「[■]」を上下にドラッグすると、アプリの表示範囲を変更できます。
- ◎ 「[■]」を画面上部または下部(横画面表示の場合は左端または右端)までドラッグするか、「[□]」をロングタッチすると、分割画面を終了できます。

## 片手モードを利用する

本製品を片手で操作しやすくするために、画面を縮小表示できます。

### 1 キーアイコン(▶P.22)の表示エリアを左右にスワイプ(フリック)

左にスワイプ(フリック)すると画面左下、右にスワイプ(フリック)すると画面右下に縮小画面が表示されます。

## memo

- ◎ 画面上部の「詳細を確認」をタップすると、設定メニューの「片手モード」が表示されます(▶P.77)。
- ◎ 縮小画面の上部に表示される「[■]」を上下にドラッグすると、縮小画面を縦方向に移動できます。
- ◎ 縮小画面の左／右に表示される「[■]」／「[■]」をタップすると、縮小画面を左寄せ／右寄せに変更できます。
- ◎ 縮小画面の左上(右寄せの場合)に表示される「[■]」、または右上(左寄せの場合)に表示される「[■]」を斜め方向にドラッグすると、縮小画面のサイズを変更できます。
- ◎ 片手モードを終了するには、「[□]」または縮小画面の外側をタップします。
- ◎ 画面のバックライトが消灯したときや、横画面表示に切り替わったときなど、操作状況によっては片手モードが自動的に終了する場合があります。

## 緊急省電力モード

### 緊急省電力モードを利用する

災害などの緊急時に機能を制限して消費電力を抑えることができます。

#### 1 電源キーを1秒以上長押し

#### 2 [緊急省電力モード]→[注意事項]→注意事項を確認→[閉じる]

#### 3 [注意事項を確認しました]にチェックを入れる→[有効にする]

本製品が再起動します。

## memo

- ◎ 緊急省電力モードを解除するには、次のいずれかの操作を行います(解除時に本製品が再起動します)。
  - 電源キーを1秒以上長押し→[緊急省電力モード]→[解除する]と操作
  - ステータスバーを下にスライド→緊急省電力モードの通知を開く(▶P.28)→[緊急省電力モードON]→[解除する]と操作
  - 緊急省電力モードのホーム画面で[+]→[緊急省電力モードを解除する]→[解除する]と操作
- ◎ 緊急省電力モード中に利用できるアプリなどの詳細については、ホーム画面で[設定]→[バッテリー]→[緊急省電力モード]→[注意事項]→[利用可能なアプリ]と操作してご確認ください。
- また、緊急省電力モード利用中は、緊急省電力モードのホーム画面で[+]→[緊急省電力モードについて]→[利用可能なアプリ]と操作してご確認ください。
- ◎ 緊急省電力モードの設定／解除を行うと、ホーム画面上のウィジェットなどの再設定が必要になる場合があります。

## 指紋認証機能

### 指紋認証機能を利用する

本製品には指紋センサー(▶P.16)が搭載されており、登録した指で触れることで、画面ロックを指紋認証で解除できます。

### 指紋認証利用時のご注意

- 指紋の特徴情報を利用して認証を行うため、特徴情報が少ないお客様の場合は、指紋認証を利用できないことがあります。
- 認証性能(指で指紋センサーに正しく触れた際に指紋が認証される性能)は、お客様の使用状況により異なります。指の状態が次のような場合は、指紋の登録が困難になったり、認証性能が低下したりすることがあります。なお、手を拭く、手を洗う、認証する指を変える、指の登録範囲を広くするなど、認証性能が改善される場合があります。
  - 風呂上がりなどで指がふやけていたり、濡れていたりしている
  - 指に汗や脂(ハンドクリームなど)が多く付着している
  - 泥や油などで指が汚れている
  - 手荒れしているか、指に損傷(切り傷やただれなど)がある
  - 指が極端に乾燥している
  - 太ったりやせたりして指紋が変化した
  - 指の表面が磨耗して指紋が薄い
  - 登録時に比べ、認証時の指の表面状態が極端に異なる
- 指紋認証技術は完全な本人認証・照合を保証するものではありません。当社では第三者に本製品を使用されたこと、または使用できなかったことによって生じるいかなる損害に関して、一切責任を負いかねますのであらかじめご了承ください。

### 指紋センサー利用時のご注意

- ぶつけたり、強い衝撃を与えたりしないでください。また、表面をひっかいたり、先のとがったものでつついたりしないでください。故障および破損の原因となることがあります。
- 指紋センサーにシールを貼ったり、インクなどで塗りつぶしたりしないでください。
- 指紋センサーが汚れると、指紋の読み取りが困難になったり、認証性能が低下したりすることがあります。指紋センサー表面はときどき清掃してください。

### 指紋を登録する

- ホーム画面で** [設定] → [ロック画面とセキュリティ] → [指紋設定]  
指紋を登録済みの場合は画面ロックの解除方法を入力する画面が表示され、解除方法を入力すると指紋設定画面が表示されます。
- [次へ]**  
以降は画面の指示に従って操作してください。登録が終了すると指紋が追加されたことをお知らせする画面が表示されます。「完了」をタップすると登録を終了、「他の指紋を追加」をタップすると他の指紋を登録できます。
  - 画面ロックの解除方法を設定する画面が表示された場合は、画面の指示に従って設定してください。設定した解除方法は、指紋認証を利用できないときに使用できません。
  - 画面ロックの解除方法を入力する画面が表示された場合は設定した解除方法を入力し、画面の指示に従って操作してください。

#### memo

- ◎ 指紋設定画面では、次の操作ができます。
  - 指紋の名前を変更するには、登録した指紋をタップ→名前を入力→[OK]と操作します。
  - 指紋を削除するには、登録した指紋をタップ→[削除]→[削除]と操作します。
  - 他の指紋を登録するには、「指紋を追加」をタップします。

### 指紋認証を行う

- ロック画面表示中に、登録した指で指紋センサーに触れる**  
ロック画面で画面を上をスワイプ(フリック)すると、設定した画面ロックの解除方法を入力する画面が表示されます。

#### memo

- ◎ 指紋認証が5回連続して認識されなかった場合は、指紋認証ができなくなります。しばらくしてから再度指紋認証を行うか、画面を上をスワイプ(フリック)して設定した画面ロックの解除方法を入力してください。
- ◎ 指紋認証が20回連続して認識されなかった場合は、指紋認証センサーが無効になります。画面を上をスワイプ(フリック)して設定した画面ロック解除方法を入力してください。

## 文字入力

### 文字を入力する

文字入力には、ソフトウェアキーボード(画面上のキーボード)を使用します。ソフトウェアキーボードは、連絡先の登録時やメール作成時などの文字入力画面で入力欄をタップすると表示されます。

#### memo

- ◎ ソフトウェアキーボードを非表示にするには、画面左下に表示される「」をタップします。

### POBox Plus 日本語入力 使い方ガイドを見る

本製品の文字入力方法は、あらかじめ日本語入力の「POBox Plus」に設定されています。「POBox Plus 日本語入力 使い方ガイド」では、POBox Plusを詳しく解説しています。



- 文字入力画面→クイックツールバーの[...]**  
クイックツールバーについては、「文字入力のしかた」(▶P.32)をご参照ください。
- [使い方ガイド]**

### 入力方法を切り替える

POBox Plus以外の入力方法に切り替えることができます。

- 文字入力中に画面右下の[]**  
画面上のキーボードの変更画面が表示されます。
- 利用する入力方法を選択**

#### memo

- ◎ 画面上のキーボードの変更画面に利用する入力方法が表示されない場合は、ホーム画面で [設定] → [システム] → [言語と入力] → [画面上のキーボード] → [キーボードを管理] → 利用する入力方法の「」をタップして  にします。

### ソフトウェアキーボードについて

POBox Plusでは、次のソフトウェアキーボードを使用できます。

- ・ 文字入力のしかたについては、「文字入力のしかた」(▶P.32)をご参照ください。

テンキー	携帯電話と同じ配列のキーボードです。キーを繰り返しタップして文字を選択します(トグル入力)。フリック入力もできます。
PCキーボード	一般的なパソコンと同じ配列のキーボードです。日本語はローマ字で入力します。フリック入力もできます。

#### memo

- ◎ ソフトウェアキーボードを使用するほかに、音声入力でも文字を入力することもできます。

### ソフトウェアキーボードの切り替えや設定の変更

ツール一覧を表示すると、ソフトウェアキーボードや音声入力の切り替え、プラグインアプリ(拡張機能)の利用、設定の変更などができます。

- 文字入力画面→クイックツールバーの[...]**  
クイックツールバーについては、「文字入力のしかた」(▶P.32)をご参照ください。

2	キーレイアウト	ソフトウェアキーボード(テンキー/PCキーボード)を文字種ごとに設定します。
	PCキーに切り替え/ テンキーに切り替え	PCキーボード/テンキーに切り替えます。
	片手キーボード	片手で入力できるキーボードサイズに変更します。
	ユーザー辞書	▶P.33「ユーザー辞書に登録する」
	設定	POBox Plusの設定を変更できます。
	キセカエ	ソフトウェアキーボードの外観を変更できます。
	使い方ガイド	▶P.31「POBox Plus 日本語入力 使い方ガイドを見る」
	かんたんメニュー	<b>使い方ガイド:</b> 「POBox Plus 日本語入力 使い方ガイド」を表示します(▶P.31)。 <b>かんたんキーボード:</b> 表示が大きくてシンプルなデザインのソフトウェアキーボードに変更します。 <b>元のキーボードに戻す:</b> ソフトウェアキーボードの設定やデザインなどがお買い上げ時の状態に戻ります。
	Google 音声入力	Google 音声入力に切り替えます。
	Webからアプリ追加	ウェブサイトからプラグインアプリ(拡張機能)をダウンロードできます。
	連絡先引用2.3	▶P.32「連絡先を引用する」



## 文字入力のしかた

ソフトウェアキーボードでキーをタップすると、入力した文字に対して候補リストが表示されます。候補リストから入力する語句をタップすると、徐々に文章を入力できます。

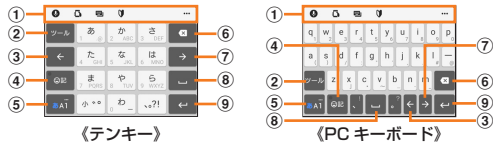

### ① クイックツールバー

よく使う機能のショートカットが表示されます。「…」をタップすると、ツール一覧を表示します(▶P.31)。

クイックツールバーが表示されていない場合は、「ツール」をタップします(ツールが表示されていない場合は、「あ1」/「あA」をタップして文字種を「ひらがな漢字」に切り替えると表示されます)。

### ② ツール

クイックツールバーの表示/非表示を切り替えます。

逆戻

テンキーでの入力時に表示され、同じキーに割り当てられた文字を通常とは逆の順序で表示します。

全角 / 半角

数字入力時に表示され、半角/全角を切り替えます。

小文字 / 大文字

PCキーボードで英字入力時に表示され、小文字/1文字のみ大文字/大文字を切り替えます。

### ③ <

カーソルを左へ移動します。

### ④ 記 / 記

記号、顔文字などの一覧の非表示/表示を切り替えます。

変換 / 変換 / 予測

ひらがな漢字入力時の変換確定前に表示され、変換候補リスト/英数字・カタカナの変換候補リスト/予測候補リストを切り替えます。

### ⑤ あ1 / あA / あA

文字種を「ひらがな漢字」→「英字」→「数字」の順に切り替えます。

あ1 / あA / あA ロングタッチ

ツール一覧を表示します(▶P.31)。

### ⑥ ✖

カーソル位置の前の文字を削除します。

### ⑦ →

カーソルを右へ移動します。

未確定の文字列があり、かつカーソルが右端にある状態でタップすると、直前に入力した文字と同じ文字を入力します。

### ⑧ ␣

スペースを入力します。

候補

ひらがな漢字入力時に、候補リスト内の語句をハイライト表示して選択します。

### ⑨ ↵

改行します。

確定 ※1

変換確定前に表示され、文字を確定します。

※1 一部の画面では、Q、や、次へ、完了、実行などが表示されます。

## memo

◎ 候補リスト内の「▽」をタップすると、表示領域が拡大されます。ソフトウェアキーボードを表示させるには、「△」または「閉じる」をタップします。

◎ 変換確定後に変換前の表示に戻すには、つながり予測候補などに表示される「取消」をタップします。

◎ POBox Plusの設定で、「日本語入力ミス補正(強度)」を「OFF」以外に設定している場合は、候補リストの補正された候補に読み仮名が表示される場合があります。

## フリック入力について

テンキーのキーに触れると、キーに割り当てられた文字や数字、記号が表示されます。入力する文字が表示されている方向にフリックすると、文字を入力できます。  
・PCキーボードでは、各キーを上下にフリックすると、大文字や数字、記号を入力できます。

### 例: テンキーで「な」行を入力する場合

「な」はタップするだけで入力できます。「に」は左、「ぬ」は上、「ね」は右、「の」は下にそれぞれフリックして入力できます。



## トグル入力について

テンキーで同じキーを連続してタップすると、キーに割り当てられた文字や数字、記号を入力できます。

同じキーに割り当てられた文字を続けて入力する場合は、タップしたキーの色が戻るのを待ってから(約1秒)、次の文字を入力します(すぐに次の文字を入力する場合は、「>」をタップするとキーの色が戻ります)。キーの色が戻っている状態で「>」をタップすると、直前に入力した文字と同じ文字が入力されます。

### 例: 「あお」と入力する場合

#### 1 「あ」を1回タップ→(キーの色が戻るまで)約1秒待つ

#### 2 「あ」を5回タップ

または

#### 1 「あ」を1回タップ→(すぐに)【>】

#### 2 「あ」を5回タップ

## memo

◎ テンキーで「フリック入力」と「トグル入力」の入力方式を切り替えるには、文字入力画面→クイックツールバーの「…」→[設定]→[キーボードと入力操作]→[入力操作]と操作し、項目を選択します。

## テキストを編集する

文字入力画面やウェブサイトなどのテキストをロングタッチまたはダブルタップすると、選択した文字列の周辺に編集メニューが表示され、文字のコピー、切り取り、貼り付けなどの操作が行えます。

### 例: 文字入力中に入力した文字を切り取り/コピーして貼り付ける場合

#### 1 文字入力を確定した後に編集する文字をダブルタップ

#### 2 「●」/「●」をドラッグして切り取り/コピーする範囲を選択

「すべて選択」をタップ(表示されていない場合は[:]→[すべて選択]と操作)すると、入力した文字列全体を選択できます。

#### 3 [切り取り]/[コピー]

#### 4 貼り付ける位置でロングタッチ→[貼り付け]

テキストが入力されている場合は、挿入する位置でタップし、[●]→[貼り付け]と操作します。

## memo

◎ アプリによっては、本機能を利用できない場合や、編集メニューの表示が異なる場合があります。

## 連絡先を引用する

連絡先が登録されていると、文字入力時に「連絡先引用2.3」を使って連絡先の情報を引用できます。

#### 1 文字入力画面→クイックツールバーの「…」

クイックツールバーについては、「文字入力のしかた」(▶P.32)をご参照ください。

#### 2 [連絡先引用2.3]→「連絡先」タブをタップ

#### 3 引用する連絡先を選択

#### 4 引用する項目にチェックを入れる→[OK]

引用した情報が表示されない場合は、文字入力欄をタップすると表示されます。

## memo

◎ 「引用履歴」タブには、文字入力時に引用した連絡先、および自分の連絡先が表示されます。

## ユーザー辞書に登録する

あらかじめユーザー辞書に語句を登録しておくと、文字入力時の候補リストに優先的に表示されます。

### 1 文字入力画面→クイックツールバーの[…]

クイックツールバーについては、「文字入力のしかた」(▶P.32)をご参照ください。

### 2 [ユーザー辞書]

### 3 [+]

### 4 「読み」の入力欄に読みを入力

### 5 「語句」の入力欄に語句を入力

### 6 [OK]

#### memo

◎登録した語句を削除する場合は、手順3で削除する語句にチェックを入れる→[]→[削除]と操作します。

## 文字入力の設定をする

POBox Plusなどの入力方法ごとに、文字入力の各種設定を行うことができます。

### 1 ホーム画面で[]→[設定]→[システム]→[言語と入力]

### 2 [画面上のキーボード]→入力方法を選択



表示される画面の項目をタップして設定してください。

サインインの画面などが表示された場合は、画面の指示に従って操作してください。

#### memo

◎設定できる項目は、入力方法により異なります。

◎POBox Plusで文字を入力している場合は、文字入力画面→クイックツールバーの[…]→[設定]と操作しても、POBox Plusの設定画面が表示されます。

◎入力方法が表示されない場合は、手順2で[画面上のキーボード]→[キーボードを管理]→利用する入力方法の「」をタップして  にします。



# 電話・連絡先

<b>電話</b> .....	<b>36</b>
電話をかける .....	36
電話を受ける .....	37
伝言メモを利用する.....	37
自分の電話番号を確認する .....	37
<b>連絡先</b> .....	<b>38</b>
連絡先を登録する.....	38
連絡先を利用する.....	38
連絡先の表示を設定する .....	39
連絡先をエクスポート／インポートする .....	39

## 電話

### 電話をかける

#### 1 ホーム画面で【☎】→【📍】

電話番号入力画面が表示されます。  
電話番号が未入力の状態では【☎】をタップすると、発信履歴の最新の電話番号が入力されます。

#### 2 電話番号を入力

一般電話へかける場合には、同一市内でも市外局番から入力してください。  
✖：入力した数字を1桁削除  
✖ (ロングタッチ)：すべての数字を削除  
電話番号を入力すると、登録されている連絡先と部分的に一致する電話番号が表示され、タップして発信することができます。  
「新しい連絡先を作成」「連絡先に追加」「メッセージを送信」のメニューをタップすると、登録やメッセージの作成ができます。

#### 3 【📞】→通話→【📞】

通話中に音量キーの上または下を押すと、通話音量(相手の声の大きさ)を調節できます。

### memo

- ◎ 発信中/通話中に顔などによって画面をおおうと、誤動作を防止するため画面のバックライトが消灯します。
- ◎ 送話口/マイクをおおっても、相手に声が伝わりますのでご注意ください。相手にこちらの声が聞こえないようにするには、「ミュート」をタップして送話口/マイクをオフにします。
- ◎ 通話相手がau VoLTEの高品質通話に対応している場合は、通話中に「HD」が表示されます。

### 電話番号入力画面のメニューを利用する

#### 1 ホーム画面で【☎】→【📍】→電話番号を入力→【:】

2	プレフィックスを追加	電話番号の先頭に、「プレフィックス設定」(▶P.78)で登録した番号(プレフィックス番号)を付加します。
	2秒間の停止を追加*1	電話番号の後ろに「:」を追加します。「:」の後ろに入力した番号がプッシュ信号として自動的に送信されます。
	待機を追加*1	電話番号の後ろに「:」を追加します。「:」の後ろに入力した番号を送信するかどうかの確認画面が表示されます。

\*1 電話番号が入力されている場合にのみ表示されます。

### 通話中に利用できる操作

通話中は以下の操作が行えます。

操作	説明
ミュート	送話口/マイクをオフにします。タップすると相手にこちらの声が聞こえなくなります。再度タップすると聞こえるようになります。
ダイヤルキー	プッシュ信号を送信します。
スピーカー	ハンズフリーで通話できます。タップするとスピーカーから相手の声が聞こえるようになります。再度タップすると元に戻ります。
通話を追加	別の相手に電話をかけます。
保留	通話を保留/保留を解除します。
📞	通話を終了します。

### ポーズ(,) (;) を入力する

電話番号の後ろにポーズと番号を入力して電話をかけ、プッシュ信号として送信できます。

#### 1 ホーム画面で【☎】→【📍】→電話番号を入力

#### 2 【:】→【2秒間の停止を追加】/【待機を追加】→番号を入力

「:」と番号を入力して電話をかけた場合は、電話が繋がって約2秒後に、入力した番号がプッシュ信号として送信されます。  
「:」と番号を入力して電話をかけた場合は、電話がつながると入力した番号を送信するかどうかの確認画面が表示されます。

### 緊急通報位置通知について

本製品は、警察・消防機関・海上保安本部への緊急通報の際、お客様の現在地(GPS情報)が緊急通報先に通知されます。

### memo

- ◎ 警察(110)・消防機関(119)・海上保安本部(118)について、ここでは緊急通報受理機関と記載します。
- ◎ 日本国内の緊急通報受理機関に接続する場合は、auのVoLTE(LTEネットワーク)を利用します。3G(回線交換ネットワーク)を利用した接続はできません。
- ◎ 本機は、一部の緊急通報受理機関でご利用いただけません。
- ◎ 緊急通報番号(110、119、118)の前に「184」を付加した場合は、電話番号とお客様の現在地を緊急通報受理機関に知らせることができません。
- ◎ GPS衛星または基地局の信号による電波を受信しづらい地下街・建物内・ビルの陰では、実際の現在地と異なる位置が緊急通報受理機関へ通知される場合があります。
- ◎ GPS測位方法で通知できない場合は、基地局信号により通知されます。
- ◎ 緊急通報を発信した際は、通話中もしくは通話切断後の一定の時間内であれば、緊急通報受理機関が人の生命、身体などに差し迫った危険があると判断した場合には、発信者の位置情報を取得する場合があります。
- ◎ 着信拒否設定がオン(状態)で緊急通報をかけたとき、着信拒否設定は自動的にオフになります。ただし、番号指定拒否の設定は、120分後に再度設定されます。

### 履歴を利用して電話をかける

#### 1 ホーム画面で【☎】→【📞】タブをタップ

最近の通話履歴が表示されます。

- 📞：発信
  - 📞：着信
  - 📞：不在着信または拒否した着信
- 同じ連絡先に対して連続した4件以上の通話履歴がある場合は件数が表示されます。  
通話履歴をタップ→[通話の詳細]と操作すると通話の詳細画面が表示されます。

#### 2 電話をかける通話履歴の【📞】

選択した連絡先に発信されます。  
通話履歴をタップして表示されたメニューで、メッセージの作成や連絡先への登録などができます。

### memo

- ◎ 通話履歴を削除するには、ホーム画面で【☎】→【📞】タブをタップ→削除する通話履歴をロングタッチ→[削除]と操作します。
- ◎ すべての通話履歴を削除するには、ホーム画面で【☎】→【:】→[通話履歴]→【:】→[通話履歴を削除]→[OK]と操作します。
- ◎ 通話履歴をロングタッチすると番号のコピーや、その番号からの着信およびメッセージを拒否する設定などができます。

### au電話から海外へかける(au国際電話サービス)

本製品からは、特別な手続きなしで国際電話をかけることができます。

例: 本製品からアメリカの「212-123-XXXX」にかける場合

#### 1 電話番号入力画面→国際アクセス番号「010」を入力

「0」をロングタッチすると「+」が入力され、発信時に「010」が自動で付加されます。

#### 2 アメリカの国番号「1」を入力

#### 3 市外局番「212」を入力

市外局番が「0」で始まる場合は、「0」を除いて入力してください。ただし、イタリアなど一部の国・地域にかけるときは「0」が必要な場合があります。

#### 4 相手の方の電話番号「123XXXX」を入力→【📞】

### memo

- ◎ au国際電話サービスは毎月のご利用限度額を設定させていただきます。auにて、ご利用限度額を超過したことが確認された時点から同月内の末日までの期間は、au国際電話サービスをご利用いただけません。
- ◎ ご利用限度額超過によりご利用停止となっても、翌月1日からご利用を再開します。また、ご利用停止中も国内通話は通常通りご利用いただけます。
- ◎ 通話料は、auより毎月のご利用料金と一括してのご請求となります。
- ◎ ご利用を希望されない場合は、お申し込みによりau国際電話サービスを取り扱わないようにすることもできます。  
au国際電話サービスに関するお問い合わせ:  
au電話からは 局番なしの157番(通話料無料)  
一般電話からは ☎0077-7-111(通話料無料)  
受付時間 毎日9:00~20:00

## 電話を受ける

### かかってきた電話に出る

#### 1 着信画面→を上をスワイプ(フリック)

画面のバックライトが点灯中(ロック画面表示中を除く)に着信した場合は、「電話に出る」をタップします。

#### 2 通話→

### 電話がかかってきた場合の表示について

お買い上げ時の状態では、着信すると次の内容が表示されます。

- 相手の方から電話番号の通知がある場合は、電話番号が表示されます。連絡先に登録されている場合は、名前も表示されます。
- 相手の方から電話番号の通知がない場合は、理由が表示されます。「非通知」「公衆電話」「通知不可能\*1」

\*1 相手の方が通知できない電話からかけている場合です。

#### memo

◎ LTE NET、LTE NET for DATAをご契約いただいていない場合、「モバイルデータ」(▶P.75)をオフにご利用ください。

かかってきた電話に出なかった場合は

- ◎ 電話に出なかったときはステータスバーにが表示されます。ステータスバーを下にスライドして通知パネルを開くと不在着信の件数、または電話番号や名前などが表示されます。
- ◎ 不在着信が1件のときは、通知パネルから相手に電話をかけたりメッセージを送信したりできます。

着信時に着信音、バイブレータを無効にするには

- ◎ 着信時に音量キーまたは電源キーを押すと、着信音やバイブレータを消すことができます。電源キーを押して画面のバックライトが消灯した場合は、再度押すと点灯します。

他の機能をご利用中に着信した場合は

- ◎ 動画を録画していた場合は、録画が中断され、録画していたデータは保存されます。
- ◎ 連絡先やメールなどをご利用中に着信した場合は、着信が優先され、通話終了後に再度ご利用が可能となります。
- ◎ 相手が電話番号を通知しない場合は、非通知などの理由が表示されます。

### 着信に伝言メモで応答する

伝言メモを設定してなくても、手動で起動できます。

#### 1 着信画面→をスワイプ(フリック)

画面のバックライトが点灯中(ロック画面表示中を除く)に着信した場合は、通知の上部をタップ→をスワイプ(フリック)します。

#### memo

◎ 伝言メモ録音中に「電話に出る」をタップすると、電話に出ることができます。

### 着信を拒否する

着信拒否の操作をすると電話が切れ、相手の方には音声ガイダンスでお知らせします。

#### 1 着信画面→を下にスワイプ(フリック)

画面のバックライトが点灯中(ロック画面表示中を除く)に着信した場合は、「拒否」をタップします。  
着信音が止まって電話が切れます。

### 着信を拒否してメッセージを送信する

#### 1 着信画面→をスワイプ(フリック)→送信するメッセージをタップ

画面のバックライトが点灯中(ロック画面表示中を除く)に着信した場合は、通知の上部をタップ→をスワイプ(フリック)→送信するメッセージをタップします。「新規メッセージ作成」をタップすると、メッセージを作成して送信できます。

#### memo

◎ メッセージを編集するには、ホーム画面で→[設定]→[通話設定]→[応答拒否メッセージ]→メッセージを選択して編集→[OK]と操作します。

### 通話履歴の電話番号を着信拒否に設定する

通話履歴の電話番号を着信拒否に設定し、電話やメッセージを拒否することができます。

#### 1 ホーム画面で→タブをタップ

#### 2 通話履歴をロングタッチ→[番号を拒否設定]→[追加]

拒否設定を解除するには、通話履歴をロングタッチ→[番号の拒否設定を解除]→[拒否設定を解除]と操作します。

#### memo

◎ ホーム画面で→[設定]→[通話設定]→[着信拒否設定]→[番号指定拒否]と操作すると、拒否設定の確認や追加、解除の操作ができます。

### 伝言メモを利用する

伝言メモを設定すると、お留守番サービスEXを契約していない場合でも、電話に回答できないときに応答メッセージを再生し、相手の音声を録音することができます。1件あたりの最大録音時間は約60秒です。

#### 1 ホーム画面で→[設定]

#### 2 [通話設定]→[伝言メモ]

3 伝言メモ	伝言メモを利用するかどうかを設定します。
応答時間設定	応答するまでの時間を設定します。
ローミング時の使用	海外渡航時に伝言メモを利用するかどうかを設定します。
応答メッセージ	応答メッセージを日本語または英語に切り替えます。
伝言メモリスト	録音された伝言メモを確認できます。

#### memo

◎ 録音された伝言メモを削除するには、ホーム画面で→[設定]→[通話設定]→[伝言メモ]→[伝言メモリスト]→伝言メモをロングタッチ→[削除]／[すべて削除]→[OK]と操作します。

### ステータスバーから伝言メモを確認する

伝言メモが録音されると、ステータスバーにが表示されます。

#### 1 ステータスバーを下にスライド→伝言メモの通知をタップ

伝言メモリストが表示され、録音された伝言メモを確認できます。  
伝言メモをタップ→と操作すると、伝言メモを削除できます。

### 自分の電話番号を確認する

#### 1 ホーム画面で→[連絡先]→→[ユーザー情報]

自分の電話番号が確認できます。

#### memo

◎ ホーム画面で→[設定]→[システム]→[端末情報]→[機器の状態]→[SIMのステータス]と操作し、電話番号欄で電話番号を確認することもできます。

## 連絡先

### 連絡先を登録する

#### 1 ホーム画面で[連絡先]→[連絡先]

連絡先一覧画面が表示されます。

#### 2 [＋]

新しい連絡先の作成画面が表示されます。  
初めて登録するときは、新しい連絡先の標準アカウントを選択する画面が表示されます。「新しいアカウントを追加」をタップして、アカウントを追加することもできます。Googleアカウントを設定していない場合は本体連絡先に登録されます。

#### 3 名前を入力

#### 4 必要に応じて他の項目を入力

電話番号やメールアドレスなどを設定できます。  
「その他の項目」をタップして項目を増やすことができます。

#### 5 [保存]

### memo

◎新しい連絡先の標準アカウントを変更するには、連絡先一覧画面→[≡]→[設定]→[新しい連絡先の標準アカウント]と操作してアカウントを選択します。

### 登録した連絡先を修正する

#### 1 連絡先一覧画面→編集する連絡先をタップ

連絡先詳細画面が表示されます。

#### 2 [✎]

#### 3 項目を選択して編集

#### 4 [保存]

### memo

◎ふりがなを登録した場合、連絡先一覧画面にはふりがなの五十音順、アルファベット順に従って表示されます。  
◎連絡先に登録された電話番号や名前などは、事故や故障によって消失してしまうことがあります。大切な電話番号などは控えておかれることをおすすめします。事故や故障が原因で連絡先が変化・消失した場合の損害および逸失利益につきましては、当社では一切の責任を負いかねますのであらかじめご了承ください。  
◎「アカウント」の設定(▶P.80)を利用して、サーバーに保存されたGoogleの連絡先などと本製品の連絡先を同期できます。

### 連絡先を利用する

登録した連絡先から電話をかけたり、メールを送信したりできます。

#### ■ 連絡先画面



#### ① メニュー

#### ② 検索

入力した文字で始まる姓や名の連絡先を表示します。

#### ③ お気に入りに登録された連絡先

#### ④ 連絡先に登録された名前

#### ⑤ 新しい連絡先を作成

#### ⑥ お気に入りに登録/お気に入りから削除

#### ⑦ 編集

#### ⑧ 登録内容

### memo

◎連絡先詳細画面の表示やアイコンは、登録したアカウントによって異なる場合があります。

### 連絡先から電話をかける

#### 1 連絡先一覧画面→電話をかける連絡先をタップ

#### 2 [☎]/電話番号をタップ

### 連絡先からメールを送る

#### 1 連絡先一覧画面→メールを送る連絡先をタップ

#### 2 [✉]/[✉]/メールアドレスをタップ

「✉」をタップするとメッセージを作成できます。  
「✉」/メールアドレスをタップするとメールを作成できます。

### 連絡先を送信する

登録した連絡先や自分の連絡先の情報を、Bluetooth®機能やメール添付などを利用して送信できます。

#### 1 連絡先一覧画面→連絡先をロングタッチ

#### 2 送信する連絡先にチェックを入れる

#### 3 [送信]→送信方法を選択

### memo

◎連絡先一覧画面で連絡先をタップ→[共有]と操作しても連絡先の送信方法を選択できます。  
◎連絡先の送信が可能なアプリをダウンロードした場合、手順②で[送信]をタップすると連絡先の送信方法として表示されますが、送信方法によっては正しく動作しないことがあります。

### 連絡先の着信音を設定する

#### 1 連絡先一覧画面→設定する連絡先をタップ

#### 2 [着信音]→[着信音を設定]

#### 3 着信音を選択→[完了]

着信音を選択すると、選択した音が再生されます。  
選択したアプリによっては「+」をタップすると、アプリを利用した音を着信音に設定できます。

### 連絡先の画像を設定する

#### 1 連絡先一覧画面→設定する連絡先をタップ

#### 2 [画像]

#### 3 [カメラ]

連絡先によっては画像などの表示が異なる場合があります。

#### 4 設定方法を選択→画像を設定

#### 5 [保存]

### 連絡先をリンクする

複数の連絡先を統合して1つにリンクさせて、まとめることができます。

#### 1 連絡先一覧画面→リンクさせる連絡先をタップ



#### 2 [リンク]→[リンク]

#### 3 リンクさせる連絡先をタップ

### memo

◎リンクを解除するには、連絡先一覧画面→リンクを解除する連絡先をタップ→[リンク]→[リンク]された連絡先を表示→[リンクを解除]→[リンク解除]と操作します。

## 連絡先をお気に入りに登録する

- 1 連絡先一覧画面→お気に入りに登録する連絡先をタップ
- 2 「」をタップしてにする

### memo



◎お気に入りに登録するには、手順2で「」をタップしてにします。

## 連絡先のラベル(グループ)を作成する

ラベル(グループ)を作成して連絡先を登録すると、グループごとに表示できます。

- 1 連絡先一覧画面→[≡]→[ラベルを作成]  
アカウントを選択する画面が表示された場合は、グループを作成するアカウントを選択します。  
Googleアカウントを設定していない場合は、「本体連絡先」に保存されます。
- 2 ラベルの名前を入力→[OK]→[連絡先を追加]／[+]
- 3 連絡先をロングタッチして追加する連絡先にチェックを入れる  
1件のみ登録する場合は、連絡先をタップすると追加できます。
- 4 [追加]

### memo

- ◎ラベル(グループ)に連絡先を追加するには、連絡先一覧画面→[≡]→ラベル(グループ)名をタップ→[+]→連絡先をタップします。
- ◎ラベル(グループ)から連絡先を解除するには、連絡先一覧画面→[≡]→ラベル(グループ)名をタップ→連絡先をロングタッチして解除する連絡先にチェックを入れる→[]→[ラベル解除]と操作します。
- ◎ラベル(グループ)を削除/ラベル名を変更するには、連絡先一覧画面→[≡]→ラベル(グループ)名をタップ→[]→[ラベルを削除]／[ラベル名を変更]と操作します。

## 連絡先を削除する

- 1 連絡先一覧画面→削除する連絡先をロングタッチ
- 2 削除する連絡先にチェックを入れる
- 3 []→[削除]

### memo

◎登録内容を確認してから削除する場合は、連絡先一覧画面→削除する連絡先をタップ→[]→[削除]→[削除]と操作します。

## 連絡先の表示を設定する

### アカウント別に表示する

アカウント別に連絡先を表示します。

- 1 連絡先一覧画面→[≡]
- 2 「[アカウント]」の一覧で表示するアカウントをタップ  
すべての連絡先を表示する場合は、「すべての連絡先」をタップします。

### 連絡先をエクスポート／インポートする

・連絡先によっては、データの一部がエクスポート／インポートされない場合があります。

### エクスポートする

すべての連絡先をmicroSDメモリカードまたは内部ストレージへエクスポート(バックアップ)します。

- 1 連絡先一覧画面→[≡]→[設定]→[エクスポート]
- 2 [SDカードや内部ストレージ(.vcf形式)]→保存場所とファイル名を指定→[保存]

### memo

◎すべての連絡先をBluetooth®やメールなどで送信する場合は、手順2で[すべての連絡先を共有]→表示を確認してステータスバーを下にスライド→連絡先の通知をタップし、以降は画面の指示に従って操作します。

### インポートする

au ICカードやmicroSDメモリカード、内部ストレージに保存されている連絡先をインポート(読み込み)します。

- 1 連絡先一覧画面→[≡]→[設定]→[インポート]
- 2 [SDカードや内部ストレージ(.vcf形式)]／[SIMカードからインポート]  
アカウントを選択する画面が表示された場合は、インポートするアカウントを選択します。  
Googleアカウントを設定していない場合は「本体連絡先」にインポートされます。
- 3 インポートするvCardファイルを選択  
ファイルの中に複数の連絡先がある場合は、すべて一度にインポートされます。  
手順2で「SIMカードからインポート」を選択した場合は、連絡先を選択→[インポート]と操作します。





<b>メール</b> .....	<b>42</b>
メールについて .....	42
<b>auメール</b> .....	<b>42</b>
auメールのご利用にあたって .....	42
auメールを利用する.....	42
迷惑メールフィルターを設定する.....	42
<b>+メッセージ(SMS)</b> .....	<b>43</b>
+メッセージについて.....	43
+メッセージのご利用にあたって.....	43
+メッセージの利用方法を確認する.....	43
連絡先を登録する.....	43
メッセージを送信する.....	43
グループを作る／グループに送信する.....	43
+メッセージを設定する.....	43
ブロックリストを設定する.....	43
<b>PCメール</b> .....	<b>44</b>
PCメールのアカウントを設定する.....	44
PCメールを送信する.....	44
PCメールを受信する.....	44
PCメールを返信／転送する.....	44
PCメールを削除する.....	45
<b>Gmail</b> .....	<b>45</b>
Gmailを起動する.....	45
Gmailを送信する.....	45
Gmailを受信する.....	45
Gmailを返信／転送する.....	45

## メール

### メールについて

本製品では、次のメールが利用できます。

#### ■ auメール

auメールのアドレスを利用してメールの送受信ができるauのサービスです。絵文字や文章のほか、静止画や動画などのデータを送ることができます(▶P.42)。

#### ■ +メッセージ(SMS)

au電話番号でメッセージのやりとりができるアプリです。au電話番号宛だけでなく、国内他事業者にもメッセージを送信できます(▶P.43)。

#### ■ PCメール

「Eメール」アプリを利用して、Exchange ActiveSyncアカウントや一般のプロバイダが提供するPOP3やIMAPに対応したメールアカウントなどを設定し、パソコンと同じように本製品からメールを送受信できます(▶P.44)。

#### ■ Gmail

Googleが提供するメールサービスです。Gmailのアカウントだけでなく、PCメールのアカウントも設定できます(▶P.45)。

## auメール

### auメールのご利用にあたって

- auメールを利用するには、LTE NETのお申し込みが必要です。ご購入時にお申し込みにならなかった方は、auショップまたはお客さまセンターまでお問い合わせください。
- auメールサービスの詳細については、auホームページをご参照ください。  
<https://www.au.com/mobile/service/email/aumailapp/>
- 操作方法や画面表示が予告なく変更される場合があります。

### auメールの初期設定について

- auメールアプリを利用するには、あらかじめ初期設定が必要です。詳しくは、本製品同梱の「設定ガイド」をご参照ください。
- 初期設定は、日本国内の電波状態の良い場所で行ってください。電波状態の悪い場所や、移動中に行くと、正しく設定されない場合があります。Wi-Fi®通信では初期設定ができません。
- 時間帯によっては、初期設定の所要時間が30秒～3分程度かかります。「Eメールアドレスの設定中です。しばらくお待ちください。」と表示された画面のまま、お待ちください。

#### memo

- ◎ auメールの送受信には、データ量に応じて変わるデータ通信料がかかります。海外でのご利用は、通信料が高額となる可能性があります。詳しくは、au総合カタログおよびauホームページをご参照ください。
- ◎ 添付データが含まれている場合やご利用エリアの電波状態によって、auメールの送受信に時間がかかることがあります。

### auメールを利用する

#### 1 ホーム画面で

auメールのトップ画面が表示されます。

### auメールの利用方法を確認する

auメールの「アプリ操作ガイド」で利用方法を確認できます。

#### 1 ホーム画面で

auメールアプリの操作説明に関するウェブサイトが表示されます。

#### 2 確認する利用方法をタップ

「au動画ガイド」で動画による説明も確認できます。

#### memo

- ◎ auメールの利用方法の確認には、データ通信料がかかります。海外でのご利用は、通信料が高額となる可能性があります。詳しくは、au総合カタログおよびauホームページをご参照ください。

### 迷惑メールフィルターを設定する

迷惑メールフィルターには、特定のメールを受信/拒否する機能と、携帯電話・PHS などになりすましてくるメールを拒否する機能があります。

#### 1 ホーム画面で

確認画面が表示された場合は、画面の指示に従って操作してください。

#### ■ おすすめの設定にする場合

#### 2 [オススメの設定はこちら]→[OK]

なりすましメール・自動転送メールおよび迷惑メールの疑いのあるメールを拒否します。本設定により大幅に迷惑メールを削減できます。

#### ■ 詳細を設定する場合

#### 2 [迷惑メールフィルターの設定/確認へ]→暗証番号入力欄をタップ→暗証番号を入力→[送信]

3	ヘルプ	迷惑メールフィルターの各種機能の説明を表示します。
	オススメ設定をする	とにかく迷惑メールでお悩みの方にオススメします。なりすましメール・自動転送メールおよび迷惑メールの疑いのあるメールを拒否します。
	個別設定	個別に指定したメールアドレスやドメイン、「@」より前の部分を含むメールを優先受信します。 • 受信リストに登録したメールアドレス以外のメールをすべてブロックする場合は、「個別設定」の「携帯/PHS以外からのメールを拒否する」で「設定する」に設定し、「携帯/PHS等の事業者毎に受信/拒否設定する場合はコチラ」の「事業者毎の設定」ですべての事業者を「受信しない」に設定してください。 ※「必ず受信」にチェックを入れることにより、「なりすまし規制」を回避して、メーリングリスト、転送メールを受信することができます。ただし、「ご自身のauメールアドレス」またはその一部(@au.com/@ezweb.ne.jp)などを設定する場合は、「必ず受信」のチェックを外してください。 アドレス帳受信設定へ:「auアドレス帳」もしくは「データお預かり」に保存したメールアドレスからのメールを受信することができます。
	拒否リストに登録する	個別に指定したメールアドレスやドメイン、「@」より前の部分を含むメールの受信を拒否します。
	携帯/PHS以外からのメールを拒否する	PCメールは拒否し、携帯電話とPHSからのメールのみ受信します。また、携帯/PHS事業者毎にメールを一括で受信/拒否します。
	その他の詳細設定をする	<b>迷惑メールおまかせ規制:</b> メールサーバーで受信したメールの中で、迷惑メールの疑いのあるメールを自動検知して規制します。 <b>なりすまし規制:</b> 送信元のアドレスを偽って送信してくるメールの受信を拒否します。(高)(低)の2つの設定を選択いただけます。※以前ご利用の携帯電話で(中)を設定されている場合も(高)(低)のみ選択可能です。 ※「受信リスト設定」の「必ず受信」にチェックを入れて登録することにより、「なりすまし規制」を回避して、メーリングリスト、転送メールを受信することができます。 <b>HTMLメール規制:</b> メール本文がHTML形式で記述されているメールを拒否することができます。 <b>URLリンク規制:</b> 本文中にURLが含まれるメールを拒否することができます。 <b>ウイルスメール規制:</b> 添付ファイルがウイルスに感染している送受信メールをメールサーバーで規制します。
	全ての設定を一括解除する	迷惑メールフィルターの設定を一括で解除できます。

※最新の設定機能およびパソコンからの迷惑メールフィルター設定は、auのホームページでご確認ください。

#### memo

- ◎ 暗証番号を同日内に連続3回間違えると、翌日まで設定操作はできません。
- ◎ 迷惑メールフィルターの設定により、受信しなかったメールをもう一度受信することはできませんので、設定には十分ご注意ください。

## +メッセージ(SMS)

### +メッセージについて

「+メッセージ(SMS)」アプリはau電話番号でメッセージのやりとりができるアプリです。  
au電話番号宛だけでなく、国内他事業者(NTTドコモ、ソフトバンク)にもメッセージを送信できます。

### +メッセージのご利用にあたって

初めて起動したときは許可画面や利用規約などの確認画面が表示されます。内容をご確認のうえ、画面の指示に従って操作してください。

### +メッセージのモードについて

+メッセージでは、相手が+メッセージを利用している場合は、スタンプや写真、動画などのコンテンツを送信できます。  
相手が+メッセージを利用していない場合は、SMSとしてテキスト文のみを送信します。

### +メッセージの利用方法を確認する

1 ホーム画面で[☰]→[+メッセージ(SMS)]

2 [📖]→[マイページ]→[ヘルプ]

次の内容をブラウザで確認できます。ご希望の操作説明をご確認ください。  
・よくあるご質問  
・使い方ガイド

### 連絡先を登録する

#### QRコードで連絡先を登録する

+メッセージの利用者どうしであれば、専用のQRコードを読み込むことで、連絡先に登録できます。

1 ホーム画面で[☰]→[+メッセージ(SMS)]

2 [📖]をタップして[📖]タブを表示→[+]→[QRコードで追加]

#### memo

◎専用のQRコードを表示するには、ホーム画面で[☰]→[+メッセージ(SMS)]→[📖]→[マイページ]→[QRコード]と操作します。

#### 新しい連絡先を登録する

1 ホーム画面で[☰]→[+メッセージ(SMS)]

2 [📖]をタップして[📖]タブを表示→[+]→[新しい連絡先]

連絡先アプリの新しい連絡先の作成画面が表示されます。

3 連絡先を登録

### メッセージを送信する

漢字・ひらがな・カタカナ・英数字・記号・絵文字のメッセージ(メール本文)に加え、スタンプや写真・動画などのコンテンツを送信できます。

1 ホーム画面で[☰]→[+メッセージ(SMS)]

📖:連絡先一覧画面を表示  
📧:メッセージ一覧画面を表示

2 [📖]をタップして[📧]タブを表示→[+]→[新しいメッセージ]

メッセージの作成画面が表示されます。  
・同じ相手にメッセージを送信するときは、メッセージ一覧で相手をタップしてもメッセージを作成できます。

3 連絡先一覧から相手先を選択

・「名前や電話番号を入力」欄に、名前を入力すると連絡先一覧から相手先を検索できます。  
・「名前や電話番号を入力」欄に、相手先電話番号を直接入力することもできます。  
・SMSを海外へ送信する場合は、相手先電話番号の前に「010」と「国番号」を入力します。  
[010]+[国番号]+[相手先電話番号]  
※相手先電話番号が「0」で始まる場合は、「0」を除いて入力してください。

4 [メッセージを入力]→本文を入力

本文は、相手先が+メッセージを利用している場合、2,730文字相当まで入力できます。  
SMSモード利用の場合、全角最大670/半角最大1,530文字まで入力できます。  
※国内:海外他事業者宛には全角最大70/半角最大160文字まで送信できます。

5 [📧]

メッセージが送信されます。  
送信したメッセージをロングタッチすると、コピー、転送、削除ができます。

## グループを作る/グループに送信する

1 ホーム画面で[☰]→[+メッセージ(SMS)]

2 [📖]をタップして[📧]タブを表示→[+]→[新しいグループメッセージ]

3 連絡先一覧から相手先を選択

・「名前や電話番号を入力」欄に、名前を入力すると連絡先一覧から相手先を検索できます。  
・「名前や電話番号を入力」欄に、相手先電話番号を直接入力することもできます。  
・グループは100人まで選択できます。

4 [OK]

5 [グループ名(入カスキップ可)]→任意の名称を入力

[📷]をタップしてグループのプロフィール写真を設定することもできます。

6 [OK]

7 メッセージを入力し、送信

メッセージの送信方法については「メッセージを送信する」(▶P.43)をご参照ください。

### +メッセージを設定する

1 ホーム画面で[☰]→[+メッセージ(SMS)]

2 [📖]→[マイページ]→[設定]

+メッセージの設定メニューが表示されます。

3	メッセージ	バックアップや連絡先未登録者フィルタリングなどの設定をします。
	写真や動画	写真や動画のダウンロード設定やサイズなどの設定をします。
	テーマカラー・背景	テーマカラーや背景の設定をします。
	通知	メッセージ着信時の通知に関する設定をします。
	プライバシー	パスコードやブロックリストなどの設定をします。
	その他	ユーザー情報引き継ぎ設定や初期化などの設定をします。

### ブロックリストを設定する

相手とのやりとりをブロックすることができます。ブロック/ブロック解除の設定ができます。

1 ホーム画面で[☰]→[+メッセージ(SMS)]

2 [📖]→[マイページ]→[設定]→[プライバシー]→[ブロックリスト]

3 [ブロックリスト編集]

ブロックリストが表示されます。

#### ■ブロックリストに登録する場合

4 [+]→連絡先一覧からブロックする相手先を選択

・「名前や電話番号を入力」欄に、名前を入力すると連絡先一覧から相手先を検索できます。  
・「名前や電話番号を入力」欄に、相手先電話番号を直接入力することもできます。

#### ■ブロックを解除する場合

4 ブロックリストで解除する相手の[ブロック解除]

#### memo

◎ブロックしている相手からのメッセージを確認するには、ホーム画面で[☰]→[+メッセージ(SMS)]→[📖]→[マイページ]→[設定]→[プライバシー]→[ブロックメッセージ]と操作します。

## PCメール

### PCメールのアカウントを設定する

パソコンなどで利用しているメールアカウントを本製品に設定し、メールを送受信できます。

PCメールを使用するときには、PCメールのアカウントを設定します。

- 設定を手動で入力する必要がある場合は、PCメールサービスプロバイダまたはシステム管理者に、正しいPCメールアカウント設定を問い合わせてください。
- PCメールアカウントにExchange ActiveSyncアカウントを設定した場合、サーバー管理者がリモートワイプ(遠隔操作でデータを消去)を設定している場合、本製品内のデータが消去されることがあります。

#### 1 ホーム画面で[☰]→[Eメール(✉)]

「Eメールへようこそ」画面が表示された場合は、「開始する」をタップしてください。

#### 2 PCメールのメールアドレスを入力→[次へ]→パスワードを入力→[次へ]

自動的にメールサーバーの設定が行われます。

設定を完了できない場合は、「手動セットアップ」をタップし、アカウントの種類を選択してアカウントを手動で設定します。

#### 3 画面の指示に従って必要な項目を設定→[次へ]をタップして各設定を完了する

#### 4 アカウントの名前と送信メールに表示される名前を入力→[設定完了]

設定したアカウントのメールが読み込まれ、受信トレイ画面が表示されます。

#### memo

- ◎「あなたの名前」はメールを送信したときに相手の方に差出人として表示される名称です。
- ◎複数のPCメールアカウントを設定するには、受信トレイ画面→[☰]→[設定]→[アカウントを追加]と操作します。
- ◎複数のPCメールアカウントを設定している場合、[☰]→[☑]→[統合受信トレイ]と操作すると、すべてのアカウントの受信メールが「全アカウント」の受信トレイに表示されます。

### アカウントの設定を変更する

例: IMAPに対応したPCメールアカウントを設定する場合

#### 1 受信トレイ画面→[☰]→[設定]

#### 2 設定を変更するアカウントをタップ

3	通知	PCメールの通知方法を設定します。
同期設定	確認頻度*1	新着メールの自動受信の有無や間隔を設定します。
	同期するEメールの期間	メールサーバーと同期する期間を設定します。
	自動ダウンロード	無線LAN(Wi-Fi®)接続時に添付ファイルを自動的にダウンロードするかどうかを設定します。
	プリダウンロードの制限	PCメールを開く前に、本文全体をダウンロードするかどうかを設定します。
全般設定	アカウント名	アカウント名を変更します。
	名前	あなたの名前(差出人名)を変更します。
	受信サーバー設定 送信サーバー設定	ユーザー名やパスワードなどメールサーバーの設定をします。
	署名	署名を変更したり、署名を挿入するかどうかを設定したりします。
	クイック返信	メール作成時によく使用する文章を登録します。
	セキュリティ	証明書を選択したり、デジタル署名や暗号化を設定したりします。
一時ファイル	一時ファイルを削除します。	
アカウントの削除	アカウントを削除します。	

\*1 「確認頻度」を「手動」以外に設定すると、従量制データ通信をご利用の場合は、新着メールを確認するために料金がかかることがあります。

#### memo

- ◎設定できる項目は、アカウントの種類により異なる場合があります。
- ◎手順2でアカウントの下部に表示される設定項目を選択すると、「Eメール」アプリ全体の設定を変更できます。

### PCメールを送信する

#### 1 受信トレイ画面→[☑]

[☑]→[☑]と操作して、別のアカウントから送信することもできます。

#### 2 [宛先]→宛先のメールアドレスを入力

PCメールのアドレス入力欄に名前またはメールアドレスを入力すると、連絡先アプリで一致する連絡先がリスト表示されます。

複数の宛先を入力する場合は、半角カンマまたは半角スペースで区切って追加します。

- [ ; ]→「Ccを表示」/「Bccを表示」にチェックを入れるとCcやBcc欄を追加できます。

#### 3 [件名]→件名を入力

#### 4 本文入力欄をタップ→本文を入力

#### 5 [➤]

#### memo

- ◎添付ファイルを追加するには、「📎」をタップし、添付ファイルを選択します。
- ◎メール作成中に別の画面に切り替えると、自動的に下書き保存します。
- ◎PCメールの送受信には、画面に表示される文字や画像以外に通信に必要なデータが含まれており、その部分も課金の対象となります。
- ◎PCメールは、パソコンからのメールとして扱われます。受信する端末でパソコンからのメール受信を拒否する設定を行っている場合、メールを受信できません。

### PCメールを受信する

#### 1 受信トレイ画面→[ ; ]→[更新]

複数のPCメールアカウントを設定している場合は、[☰]→[☑]と操作し、受信するPCメールのアカウント名をタップします。

#### 2 メールをタップ

メールの内容が表示されます。

#### memo

- ◎PCメールのアカウント設定で「通知」を設定している場合、新しいメールの受信をお知らせする☑がステータスバーに表示されます。ステータスバーを下にスライドして受信したメールを確認できます。
- ◎PCメールのアカウント設定で「確認頻度」を「手動」以外に設定すると、従量制データ通信を利用の場合は、新着メールを確認するたびに料金がかかることがあります。
- ◎受信したPCメールのアドレスをタップ→[連絡先に追加]→[OK]と操作すると、連絡先に登録できます。すでに登録されているアドレスの場合は、「連絡先を表示」をタップすると連絡先を表示できます。
- ◎受信トレイ画面やメール詳細画面で「☆」/「☆」をタップすると、スターに色が付き、メールが「スター付き」フィルターに追加されます。「スター付き」フィルターを確認するには、受信トレイ画面→[☰]→[フィルター]の[▼]→[スター付き]と操作します。

### 添付ファイルを保存する

#### 1 受信トレイ画面→添付ファイル付きのメールをタップ

#### 2 保存するファイルの[保存]

「表示」や「再生」をタップして添付ファイルを表示したり、再生したりすることもできます。

添付ファイルがダウンロードされていない場合は、「読込」をタップします。

#### 3 保存先を選択→[保存]

必要に応じてファイル名を変更できます。保存先を選択し、ファイル名を変更してから「保存」をタップします。

### PCメールを返信/転送する

#### 1 受信トレイ画面→返信/全員に返信/転送するメールをタップ

#### 2 [返信]/[全員に返信]/[転送]

転送する場合は、転送先のメールアドレスを入力します。

#### 3 本文入力欄をタップ→本文を入力

#### 4 [➤]

#### memo

- ◎元のメールの内容の引用を削除するには、「本文を引用」のチェックを外します。
- ◎メールを転送すると、元のメールの添付ファイルが引用されます。添付ファイルの引用を削除するには、「✕」をタップします。

## PCメールを削除する

### 1 受信トレイ画面→削除するメールをタップ

### 2 [🗑️]

「Eメール」アプリ全体の設定(▶P.44)で「削除確認」がオンになっている場合は、  
[🗑️]/[🗑️]→[削除]と操作します。

### memo

◎複数のメールを削除するには、受信トレイ画面→削除するメールをロングタッチ→削除するメールにチェックを入れる→[🗑️]と操作します。

## Gmail

### Gmailを起動する

Gmailとは、Googleが提供するメールサービスです。本製品からGmailとPCメールの確認・送受信などができます。

- Gmailの利用にはGoogleアカウントの設定が必要です。詳しくは、「Googleアカウントをセットアップする」(▶P.19)をご参照ください。
- Googleアカウントを設定した後、Gmailを同期していない場合は、「アカウントが同期していません」画面が表示されます。画面の指示に従って操作してください。
- Gmail受信トレイ画面で「☰」をタップするとメニューが表示され、設定やヘルプなどの操作が行えます。
- PCメールをご利用になるには、Gmailの画面からPCメールのアカウントを設定します。

### 1 ホーム画面で[Google]→[Gmail]

受信トレイ画面が表示されます。

### Gmailを送信する

### 1 Gmail受信トレイ画面→[📧]

### 2 [To]→宛先を入力

### 3 [件名]→件名を入力

### 4 本文入力欄をタップ→本文を入力

### 5 [➤]

### Gmailを受信する

### 1 Gmail受信トレイ画面→画面を下にスライド

### 2 メールをタップ

メールの内容が表示されます。

### memo

◎受信トレイを自動更新する設定にしている場合、新しいメールの受信をお知らせする🔔がステータスバーに表示されます。ステータスバーを下にスライドして受信したメールを確認できます。

### Gmailを返信／転送する

### 1 Gmail受信トレイ画面→返信／全員に返信／転送するメールをタップ

#### ■ 返信する場合

### 2 [返信]／[全員に返信]

### 3 本文入力欄をタップ→本文を入力

### 4 [➤]

#### ■ 転送する場合

### 2 [転送]

### 3 [To]→宛先を入力

### 4 本文入力欄をタップ→本文を入力

### 5 [➤]

### memo

◎メール本文が長く、「返信」「全員に返信」「転送」が表示されていない場合は、文末まで画面を上から下にスライドします。



# インターネット

<b>インターネット接続</b> .....	<b>48</b>
インターネットに接続する .....	48
<b>Chrome</b> .....	<b>48</b>
ウェブサイトを表示する .....	48
ブックマーク／履歴を利用する .....	49
Chromeを設定する.....	49



## インターネット接続

### インターネットに接続する

データ通信または無線LAN(Wi-Fi®)機能を使用してインターネットに接続できます。

- データ通信(LTE NET、LTE NET for DATA) (▶P.48「データ通信を利用する」)
- 無線LAN(Wi-Fi®)機能(▶P.71「無線LAN(Wi-Fi®)機能」)

#### memo

◎LTE NETまたはLTE NET for DATAに加入していない場合は、データ通信を利用することができません。

### データ通信を利用する

本製品は、「LTE NET」や「LTE NET for DATA」のご利用により、手軽にインターネットに接続してデータ通信を行うことができます。本製品にはあらかじめLTE NETでインターネットへ接続する設定が組み込まれており、インターネット接続を必要とするアプリを起動すると自動的に接続されます。

LTE NET for DATAでインターネットへ接続するには、ホーム画面で[設定]→[ネットワークとインターネット]→[モバイルネットワーク]→[高度な設定]→[LTE NET for DATA接続]の[ ]をタップして[ ]にする→[OK]と操作してください。

#### memo

◎LTEフラットなどのデータ通信料定額/割引サービスご加入でインターネット接続時の通信料を定額でご利用いただけます。LTE NET、LTE NET for DATA、データ通信料定額/割引サービスについては、最新のau総合カタログ/auホームページをご参照ください。

### データ通信ご利用上の注意

- 画像を含むホームページの閲覧、動画データなどのダウンロード、通信を行うアプリを使用するなど、データ量の多い通信を行うとデータ通信料が高額となるため、データ通信料定額/割引サービスのご加入をおすすめします。
- ネットワークへの過大な負荷を防止するため、一度に大量のデータ送受信を継続した場合やネットワークの混雑状況などにより、通信速度が自動的に制限されることがあります。

### ご利用データ通信料のご確認方法について

ご利用データ通信料は、次のURLでご照会いただけます。

<https://www.au.com/support/>

## Chrome

### ウェブサイトを表示する

#### 1 ホーム画面で[ ]

初めて利用するときは、利用規約などの内容を確認し、[同意して続行]→必要に応じてChromeの設定を行ってください。

#### 2 画面上部のアドレスバーをタップ

アドレスバーが表示されていない場合は、画面を下にスライドして表示します。

#### 3 URLまたは検索する文字を入力

入力した文字から始まる候補が入力欄の下に一覧表示されます。

#### 4 一覧表示から項目を選択

入力した文字を直接検索するには、ソフトウェアキーボードの「実行」をタップします。

#### memo

- ◎手順3でアドレスバーに🔍が表示されているときは、タップすると検索する語句を音声で入力できます。
- ◎前のページに戻るには「戻る」をタップします。

### タブを利用する

ウェブサイトを表示中に新しいタブを開き、複数のページを表示することができます。

### 新しいタブを開く

#### 1 ウェブサイト→[ ]→[新しいタブ]

アイコンが表示されていない場合は、画面を下にスライドして表示します。新しいタブが開きます。

#### 2 ウェブサイトを表示

アドレス入力欄の横に表示されているアイコン内の数字は、開いているタブの件数です。

### タブを切り替える

#### 1 [2]

現在開いているタブがサムネイルで一覧表示されます。

#### 2 表示するタブをタップ

#### memo

◎手順1のアイコン内の数字は、開いているタブの件数によって異なります。

### タブを閉じる

#### 1 [2]→閉じるタブの[×]

閉じるタブを左右にフリックしてもタブを閉じることができます。

#### memo

◎手順1のアイコン内の数字は、開いているタブの件数によって異なります。

### ページ内のテキストを検索する

#### 1 ウェブサイト→[ ]→[ページ内検索]

画面上部に検索バーが表示されます。



#### 2 検索バーに検索する文字を入力

文字を入力すると、一致する文字がハイライト表示されます。「^」/「v」をタップすると、前後の一致項目にハイライトが移動します。

#### memo

◎検索バーを閉じるには「×」をタップします。

## ページ内のテキストをコピーする

- 1 **ウェブサイト→コピーするテキストをロングタッチ**
- 2 **「」/「」をドラッグしてコピーするテキストの範囲を選択**  
選択されたテキストはハイライト表示されます。
- 3 **【コピー】**

### memo

- ◎コピーしたテキストは、他のアプリでも利用できます。貼り付け先のテキストボックスをロングタッチ→[貼り付け]と操作します。
- ◎テキストを選択できないウェブサイトもあります。

## ページ内の画像をダウンロードする

- 1 **ウェブサイト→ダウンロードする画像／画像を含むリンクをロングタッチ**
- 2 **【画像をダウンロード】**  
ダウンロードした画像は、「アルバム」/「ファイル」アプリなどから確認できます。

## リンクを操作する

- 1 **ウェブサイト→リンクをロングタッチ**  
メニューが表示され、リンクのダウンロードやURLのコピーなどができます。

### memo

- ◎リンクやウェブサイトによってはメニューが表示されなかったり、ダウンロードなどができなかったりする場合があります。

## ブックマーク／履歴を利用する

ブックマークの保存や履歴の確認ができます。

## ブックマークを開く

- 1 **ウェブサイト→[]→【ブックマーク】**  
ブックマーク画面が表示されます。
- 2 **開くブックマークをタップ**

### memo

- ◎ブックマーク画面で「」をタップするか、ブックマークをロングタッチすると、ブックマークの編集／削除／フォルダ移動などができます。

## ブックマークに登録する

- 1 **ブックマークに登録するウェブサイトを表示**
- 2 **[]→【☆】**

## 履歴を確認する

- 1 **ウェブサイト→[]→【履歴】**  
履歴画面が表示されます。
- 2 **確認する履歴をタップ**

## 履歴を削除する

- 1 **履歴画面→削除する履歴の[]**

### memo

- ◎履歴をすべて削除するには、履歴画面→[閲覧データを削除...]→削除する期間を選択→[閲覧履歴]にチェックが入っているかを確認→[データを消去]と操作します。

## Chromeを設定する

検索エンジンやプライバシーの設定などを行うことができます。

- 1 **ウェブサイト→[]→【設定】**  
Chrome設定画面が表示されます。
- 2 **必要に応じて設定を変更**



# ツール・アプリケーション

<b>カメラ</b> .....	<b>52</b>	<b>auサービスTOP</b> .....	<b>61</b>
カメラをご利用になる前に.....	52	auサービスTOPを利用する.....	61
カメラを起動する.....	52	<b>auスマートパス</b> .....	<b>61</b>
カメラの設定をする.....	52	auスマートパスを利用する.....	61
静止画を撮影する.....	54	<b>My au(auお客さまサポート)</b> .....	<b>62</b>
動画を録画する.....	55	My auを利用する.....	62
<b>アルバム</b> .....	<b>55</b>	<b>auスマートサポート</b> .....	<b>62</b>
画像／動画を表示する.....	55	auスマートサポートでできること.....	62
画像を再生する.....	55	<b>位置検索サポート</b> .....	<b>62</b>
動画を再生する.....	56	位置検索サポートを利用する.....	62
<b>ミュージック</b> .....	<b>56</b>	<b>遠隔操作サポート</b> .....	<b>62</b>
楽曲データを再生する.....	56	遠隔操作サポートを利用する.....	62
<b>テレビ</b> .....	<b>57</b>	<b>故障紛失サポート</b> .....	<b>62</b>
フルセグ・ワンセグについて.....	57	故障紛失サポートを利用する.....	62
テレビをご利用になる前に.....	57	<b>あんしんフィルター for au</b> .....	<b>63</b>
テレビの初期設定をする.....	57	あんしんフィルター for auを利用する.....	63
テレビを見る.....	57	<b>QR・バーコードリーダー</b> .....	<b>63</b>
テレビの設定をする.....	58	SATCHを利用する.....	63
視聴中のテレビ番組を録画する.....	58	<b>Androidアプリ</b> .....	<b>64</b>
番組表を利用する.....	59	Google Playを利用する.....	64
<b>NFC／おサイフケータイ®</b> .....	<b>59</b>	提供元不明のアプリをインストールする.....	64
おサイフケータイ®とは.....	59	アプリを管理する.....	64
おサイフケータイ®を設定する.....	60		
NFC／FeliCaに対応したサービスを利用する.....	60		
タップ&ペイ.....	60		
<b>時計</b> .....	<b>61</b>		
時計を利用する.....	61		

## カメラ

### カメラをご利用になる前に

- レンズに指紋や油脂などが付くと、鮮明な静止画／動画を撮影できなくなります。撮影する前に、柔らかい布などでレンズをきれいに拭いてください。強くこするとレンズを傷つけるおそれがあります。
- 撮影時にはレンズ部に指や髪などがつかないようにご注意ください。
- 手ブレにご注意ください。画像がブレる原因となりますので、本体が動かないようにしっかりと持って撮影するか、セルフタイマー機能を利用して撮影してください。特に室内など光量が十分でない場所では、手ブレが起きやすくなりますのでご注意ください。
- また、被写体が動いた場合もブレた画像になりやすいのでご注意ください。
- 被写体がディスプレイに確実に表示されていることを確認してから、シャッターを押してください。カメラを動かしながらシャッターを押すと、画像がブレる原因となります。
- 「サウンドフォント」で撮影する場合や動画を録画する場合は、送話口／マイクを指などでおおわないようにご注意ください。また、録画時の声の大きさや周囲の環境によって、送話口／マイクの音声の品質が悪くなる場合があります。
- カメラ撮影時に衝撃を与えると、ピントがずれる場合があります。ピントがずれた場合はもう一度カメラを起動してください。
- 次のような被写体に対しては、ピントが合わないことがあります。
  - ・無地の壁などコントラストが低い被写体
  - ・強い逆光のもとにある被写体
  - ・光沢のあるものなど明るく反射している被写体
  - ・ブラインドなど、水平方向に繰り返しパターンのある被写体
  - ・カメラからの距離が異なる被写体がいくつもあるとき
  - ・暗い場所にある被写体
  - ・動きが速い被写体
  - ・電球などの発光している被写体
- 不安定な場所に本製品を置いてセルフタイマー撮影を行うと、着信などでバイブレータが振動するなどして本製品が落下するおそれがあります。
- マナーモード設定中でも静止画撮影のシャッター音、動画撮影の開始音、終了音は鳴ります。音量は変更できません。
- 本製品の温度が上昇すると、カメラが起動しない場合や、停止する場合があります。録画中に停止した場合、録画した動画は保存されます。
- お客様が本製品で撮影・録音したデータやインターネット上からダウンロードなどで取得したデータの全部または一部が、第三者の有する著作権で保護されている場合、個人で楽しむなどのほかは、著作権法により、権利者に無断で複製、頒布、公衆送信、改変などはできません。また、他人の肖像や氏名を無断で使用・改変などをすると肖像権の侵害となるおそれがありますので、そのようなご利用もお控えください。
- なお、実演や興行、展示物などでは、個人で楽しむなどの目的であっても、撮影・録音を制限している場合がありますのでご注意ください。
- 撮影した画像などをインターネットホームページなどで公開する場合は、著作権や肖像権に十分ご注意ください。
- お客様が本製品のカメラ機能を利用して公衆に著しく迷惑をかける不良行為などを行った場合、法律や条例／迷惑防止条例などに従って罰せられることがあります。

### カメラを起動する

- 撮影データをmicroSDメモリーカードに保存する場合は、カメラを使用する前にmicroSDメモリーカードを取り付けて、保存先を変更してください(▶P.54)。

#### 1 ホーム画面で[📷]

撮影画面が表示されます。  
ズームするには「音量キー設定」(▶P.54)を「ズーム」に設定して音量キーを操作するか、画面をピンチ(▶P.22)します。  
カメラを終了するには「🔴」をタップします。

#### memo

- ◎ 次のいずれかの操作でカメラをすばやく起動することができます。
  - ・カメラキーを1秒以上長押しする(▶P.54)
  - ・ロック画面で「📷」をスワイプ(フリック)する
  - ・電源キーを2回押す(▶P.77)
- ◎ 「パノラマ」などに設定している場合やフロントカメラでの撮影時は、ズームを使用できません。
- ◎ 撮影画面で何も操作しないまま一定の時間が経過すると、カメラが終了します。

### 撮影画面の見かた

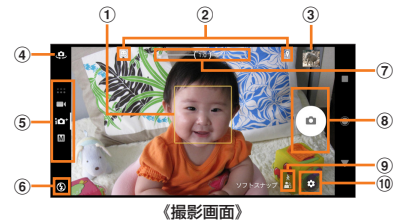

- オートフォーカス枠**
- ステータスアイコン表示エリア**  
スマイルシャッター(▶P.53)や位置情報の保存(ジオタグ)を設定した場合のアイコン、温度が上昇している場合に本製品の状態を表すアイコンなどが表示されます。
- サムネイル**  
撮影した静止画／動画がサムネイル表示されます。  
サムネイルをタップすると、撮影した静止画の再生画面(▶P.55)や動画のプレビュー画面が表示されます。
- フロントカメラ切り替え**
- 現在の撮影モード(▶P.52)**
- フラッシュの設定**
- ズームインジケータ**  
インジケータに表示される倍率で撮影されます。
- 撮影ボタン**  
動画撮影中は一時停止・停止ボタンが表示されます。  
設定によっては、セルフタイマーや画面タッチ撮影のアイコンが表示されます。
- シーン／コンディション**  
撮影モードが「プレミアムおまかせオート」の場合は、カメラが判断したシーンを検出してアイコンを表示します。また、カメラが移動している状態(📷)、カメラが固定されている状態(📷)、被写体が動いている状態(📷)を検出してアイコンを表示します。
- メニュー**  
タップすると設定項目を表示します(▶P.53)。

#### memo

- ◎ 「パノラマ」などのカメラアプリをお使いの場合は、表示や操作が異なります。
- ◎ 撮影時の状況によっては、「プレミアムおまかせオート」のシーンが正しく認識されない場合があります。

### カメラの設定をする

#### 撮影モードを変更する

「プレミアムおまかせオート」「マニュアル」「ビデオ」およびカメラアプリを切り替えて利用できます。

#### 1 ホーム画面で[📷]

#### 2 画面をスワイプ(フリック)

横画面では上下に、縦画面では左右にスワイプ(フリック)します。  
カメラアプリについては「カメラアプリを利用する」(▶P.53)をご参照ください。

#### ■ 撮影モードと解像度／ビデオ解像度

撮影モード	縦横比(解像度)／ビデオ解像度
プレミアムおまかせオート／マニュアル	カメラ: 16:9(17MP) 16:9(12MP) 4:3(19MP) 4:3(12MP) フロントカメラ: 4:3(5MP) 16:9(4MP)
ビデオ	ビデオカメラ: 4K フルHD*1 フルHD(60fps)*1 HD*1 VGA フロントビデオカメラ: フルHD HD VGA

\*1 「スーパースロー」ではフルHD／HD(30fps／960fps)、「スーパースロー(ワンショット)」ではフルHD／HD(960fps)、「スローモーション」ではHD(120fps)で撮影されます。

## カメラアプリを利用する

「パノラマ」や「サウンドフォト」などのカメラアプリを利用して、さまざまな写真や動画を撮影できます。

### 1 ホーム画面で[📷]

### 2 画面をスワイプ(フリック)してカメラアプリ一覧を表示

横画面では下に、縦画面では左にスワイプ(フリック)します。

### 3 アプリを選択

他のカメラアプリに切り替えるには、撮影画面右下(縦画面の場合は左下)のカメラアプリのアイコンをタップします。

## memo

- ◎お買い上げ後にインストールしたカメラアプリなどは、内部ストレージに保存されます。
- ◎アプリによっては「サウンドフォト」で撮影した画像の音声を再生できない場合があります。
- ◎次の撮影データをmicroSDメモリカードに保存する場合は、高速書き込みが可能なmicroSDメモリカード(スピードクラス10またはUHSスピードクラス1)の使用をおすすめします。
  - ・4K
  - ・スーパースロー
  - ・スーパースロー(ワンショット)
  - ・スローモーション
- ◎カメラの機能について詳しくは次のホームページをご覧ください。  
<http://www.sonymobile.co.jp/myxperia/howtoxperia/camera/>

## パノラマ撮影のご注意

- ・以下の場合、パノラマ撮影に適していません。
  - ・動きのある被写体があるとき
  - ・主要被写体とカメラの距離が近すぎるとき
  - ・空、砂浜、芝生などの似たような模様が続く被写体があるとき
  - ・大きな被写体があるとき
  - ・波や滝など、常に模様に変化する被写体があるとき
- ・複数の画像を合成するため、つなぎ目がなめらかに記録できない場合があります。
- ・暗いシーンでは画像がブレる場合や、撮影ができない場合があります。
- ・蛍光灯など、ちらつきのある光源がある場合、合成された画像の明るさや色合いが一定でなくなり、うまく撮影できないことがあります。
- ・パノラマ撮影される画角全体とピントを合わせたときの画角とで、明るさや色合い、ピント位置などが極端に異なる場合、うまく撮影できないことがあります。

## 設定を変更する

- ・表示される項目やアイコン、および操作は撮影モード、カメラ/フロントカメラ、カメラアプリによって異なります。
- ・機能によっては、同時に設定できない場合があります。

### 1 ホーム画面で[📷]

### 2 [⚙️]→設定項目を選択

カメラアプリによっては撮影画面で「**⚙️**」をタップして設定します。

### 3 設定を変更

## メニュー項目

設定項目	説明
セルフタイマー (写真撮影時のみ)	セルフタイマーの秒数を設定します。撮影ボタンがタイマーのアイコンに変わり、タップすると設定した秒数が経過した後に撮影します。光量が少ない撮影状況での静止画撮影時は、手ブレが起こりやすくなります。手ブレの防止としてもセルフタイマーの使用をおすすめします。
色合い・明るさ (「プレミアムおまかせオート」 「ビデオ」設定時)	明るさと色合いを調整します。撮影画面に表示されたバーまたはマーカーをドラッグして調整します。撮影画面で「 <b>ⓧ</b> 」をタップするか設定項目の「色合い・明るさをリセット」をタップすると、設定をリセットできます。 ・「プレミアムおまかせオート」で画面をタップして明るさの調整バーが表示された場合は、続けて「 <b>ⓧ</b> 」(縦画面では「 <b>ⓧ</b> 」)をタップすると色合いの調整バーが表示されます。
HDR (「マニュアル」設定時)	逆光などの明暗に差のある状況でも、見た目に近い自然な印象で撮影できるようにするかどうかを設定します。 ・HDRをオンに設定すると、ISOは「AUTO」に設定されます。
解像度(写真撮影時のみ)	静止画の解像度を設定します。
ビデオ解像度 (「ビデオ」設定時のみ)	動画の解像度を設定します。

設定項目	説明
スローモード (「ビデオ」設定時のみ)	撮影画面で「 <b>📷</b> 」をタップしてスローモードにすると、メニューに項目が表示され、スローモードを選択できます。 <b>スーパースロー</b> : 動画撮影中に「 <b>📷</b> 」をタップした瞬間をスーパースローモーションで撮影します。 <b>スーパースロー(ワンショット)</b> : 「 <b>📷</b> 」をタップした瞬間をスーパースローモーションで撮影します。 <b>スローモーション</b> : 120fpsで動画を撮影後、スローモーションにする場面を選択できます。 *「スローモーション」で撮影すると120fpsの動画が保存され、スローモーションにする場面を設定した動画はスローモーションファイルとして別に保存されます。 ・スーパースローモーション撮影やスローモーション撮影はシャッタースピードが高速になるため、撮影時には十分な明るさを確保する必要があります。 ・屋内や暗い場所など光量が不足する場所で撮影すると、画質が粗くなったり画像が暗くなったりすることがあります。
先読み撮影 (「プレミアムおまかせオート」 設定時のみ)	被写体の動きや笑顔を検出すると、動きに応じて最大4枚の静止画を撮影して一時的に保存します。
タッチ追尾フォーカス	撮影画面で被写体をタップすると、被写体が動いてもピントを合わせます。
測光 (「マニュアル」設定時のみ)	撮影画面の明るさを測定して、最適な露出のバランスを自動的に判断します。 <b>顔</b> : 顔を検出して測光し、適度な明るさになるように露出を調整します。 <b>マルチ</b> : 画面を多分割して測光し、全体のバランスをとって露出を調整します。 <b>中央</b> : 撮影画面の中央に重心を置き、画面全体で測光して露出を調整します。 <b>スポット</b> : 撮影画面内の中央の一点のみで測光して露出を調整します。 <b>タップ</b> : タップした箇所を測光して露出を調整します。
オート撮影/オート撮影(録画中)	自動で撮影する機能を設定します。 <b>スマイルシャッター</b> : 被写体が笑った瞬間を撮影します。動画撮影中は笑った瞬間の静止画を撮影します。 <b>ハンドシャッター(フロントカメラでの写真撮影時のみ)</b> : カメラに手のひらを向けることで自動的に撮影できます(▶P.54)。
電子式手ブレ補正 (「ビデオ」設定時のみ)	撮影時の手ブレを軽減するかどうかを設定します。 <b>インテリジェントアクティブ</b> : ズームや、歩きながらの撮影時などの手ブレを軽減します。 <b>スタンダード</b> : 通常撮影時の手ブレを軽減します。
記録ファイル形式(4K) (「ビデオ」設定時のみ)	動画を4Kで撮影する際の圧縮方式を「H.264」「H.265」から選択できます。
美肌効果 (フロントカメラでの写真撮影時のみ)	人物の肌をなめらかに補正して撮影するかどうかを設定します。
位置情報を保存	静止画/動画に詳細な撮影場所を示す位置情報のタグ(ジオタグ)を付けるかどうかを設定します。 ・あらかじめ位置情報の設定を有効にする必要があります。位置情報の詳細については、「位置情報の設定をする」(▶P.79)をご参照ください。 ・撮影画面に「 <b>📍</b> 」が表示されているときに撮影すると、位置情報が付加されます。 ・位置情報取得中は「 <b>📍</b> 」が表示されます。位置情報取得中に撮影をしても、位置情報は付加されません。
カメラキー連写	カメラキーを押して静止画を撮影するときに、連写するかどうかを設定します。
画面タッチ撮影	撮影画面をタップして撮影できるようにするかどうかを設定します。 「フロントカメラのみON」に設定すると、フロントカメラに切り替えることで画面タッチ撮影ができます。
グリッドライン	撮影画面に目安となるグリッドラインを表示するかどうかを設定します。
静止画オートレビュー	撮影した直後にレビューを表示するかどうかを設定します。 「フロントカメラのみON」に設定すると、フロントカメラで撮影したときのみレビューを表示します。

設定項目	説明
レンズ補正(静止画)	被写体によりひずみが目立つ場合に、静止画のひずみを補正するかどうかを設定します。「歪み補正優先」に設定すると画質よりも補正が優先されるため、画質を優先する場合は「画質優先」に設定してください。
音量キー設定	音量キーに割り当てる機能を設定します。 ズーム:ズームを調整します。 音量:音量を調節します(▶P.77)。 シャッター:静止画を撮影、動画の録画を開始/終了します。
保存先	撮影した静止画/動画の保存先を設定します。
カメラキー長押し起動	カメラキーを1秒以上長押ししてカメラを起動したときの動作を設定します。
ヘルプ	カメラ機能のヘルプを表示します。
プレビュー(「クリエイティブエフェクト」「サウンドフォト」設定時)	静止画を撮影した直後にプレビューや編集画面を表示するかどうかを設定します。

## ■ 設定項目アイコン

設定項目	説明
フラッシュ(静止画撮影時のみ)	「 オート」「 強制発光」「 赤目軽減」「 OFF」「 照明」
ホワイトバランス(「マニュアル」設定時のみ)	周囲の光源に合わせて設定します。 []→[WB]と操作して設定します。 「 (電球)」「 (蛍光灯)」「 (太陽光)」「 (曇り)」「 (自動)」
明るさ(EV補正)(「マニュアル」設定時のみ)	明るさを調整します。 []→[EV]→バー上をタップするか、マーカーをドラッグして設定します。
ISO(「マニュアル」設定時のみ)	ISO感度を設定します。 []→[ISO]→バー上をタップするか、マーカーをドラッグして設定します。 ・ISO感度を上げると、光量の少ない場所でも明るく、手ブレを軽減して撮影できます。ただし、ノイズが目立ちます。 ・ISO感度を下げると、ノイズを目立たせずに撮影できます。ただし、光量の少ない場所では暗く、手ブレしやすくなる場合があります。 ・ISO感度を設定すると、HDRはオフになります。
シャッタースピード(「マニュアル」設定時のみ)	被写体の動く速度などに合わせてシャッタースピードを設定します。 []→[SS]→バー上をタップするか、マーカーをドラッグして設定します。
フォーカス(「マニュアル」設定時のみ)	被写体からの距離に合わせて設定します。 []→[]→バー上をタップするか、マーカーをドラッグして設定します。
照明(「ビデオ」設定時のみ)	暗い場所や逆光での動画撮影時に、フラッシュライトを使用して撮影するかどうかを設定します。 「 ON」「 OFF」
スローモーション撮影(「ビデオ」設定時のみ)	「」をタップするとスローモーションでの撮影ができるようになります。また、メニューの「スローモード」で「スーパースロー」「スーパースロー(ワンショット)」「スローモーション」のいずれかを選択できます(▶P.53)。
HDRビデオ撮影(「ビデオ」設定時)	「HDR OFF」/「HDR ON」をタップして切り替えます。 明暗に差のあるシーンでも、見た目に近い臨場感のある動画を撮影するときに設定します。 ・他の機器などでHDRビデオとして再生するには、対応する機器やサービスが必要です。
セルフタイマー(フロントカメラでの写真撮影時のみ)	「」をタップしてセルフタイマーの秒数を設定します。タップするたびに3秒→10秒→OFFの順に切り替わります。 撮影ボタンがタイマーのアイコンに変わり、タップすると設定した秒数が経過した後に撮影します。 セルフポートレートを撮影する場合や、集合写真を撮るするときなどに使用します。 手ブレの防止としてもセルフタイマーの使用をおすすめします。
エフェクトの切り替え(「クリエイティブエフェクト」設定時のみ)	「」をタップしてエフェクトの種類を切り替えます。
解像度(「ぼけエフェクト」設定時のみ)	解像度を設定します。 「 8MP(16:9)」「 8MP(4:3)」「 2MP(16:9)」

## ■ 静止画を撮影する

### ■ 撮影ボタンをタップして撮影する

- 1 ホーム画面で「」
- 2 画面をスワイプ(フリック)して「プレミアムおまかせオート」または「マニュアル」撮影画面を表示
- 3 撮影ボタン()をタップ  
撮影ボタン()をタッチしている間は、連写(最大で100枚)ができます。

### ■ 画面をタップして撮影する

- ・「画面タッチ撮影」(▶P.53)をオンに設定する必要があります。

- 1 ホーム画面で「」
- 2 画面をスワイプ(フリック)して「プレミアムおまかせオート」または「マニュアル」撮影画面を表示
- 3 撮影画面をタップ  
撮影画面をタッチしている間は、連写(最大で100枚)ができます。

### ■ カメラキーを押して撮影する

- 1 ホーム画面で「」
- 2 画面をスワイプ(フリック)して「プレミアムおまかせオート」または「マニュアル」撮影画面を表示
- 3 カメラキーを押す  
カメラキーを半押しするとピントを合わせて固定することができます(オートフォーカスロック)。オートフォーカス枠が青色に変わったら、そのままカメラキーを止めるまでしっかりと押しと静止画が撮影されます。  
「カメラキー連写」(▶P.53)をオンに設定すると、カメラキーを押している間は連写(最大で100枚)ができます。

### ■ 音量キーで撮影する

- ・「音量キー設定」(▶P.54)を「シャッター」に設定する必要があります。

- 1 ホーム画面で「」
- 2 画面をスワイプ(フリック)して「プレミアムおまかせオート」または「マニュアル」撮影画面を表示
- 3 音量キーを押す  
音量キーを押している間は、連写(最大で100枚)ができます。

### ■ 「ハンドシャッター」で撮影する

フロントカメラで撮影する際に、撮影画面に手のひらを向けることで自動的に撮影することができます。アイコンをタップするなどの操作をせずに自分撮りができます。

- ・「オート撮影」(▶P.53)を「ハンドシャッター」に設定する必要があります。

- 1 ホーム画面で「」
- 2 画面をスワイプ(フリック)して「プレミアムおまかせオート」または「マニュアル」撮影画面を表示
- 3 フロントカメラに切り替えてカメラに手のひらを向ける  
手のひらマークが現れると撮影されます。  
「」をタップしてセルフタイマーを設定できます。

## memo

- ◎「サウンドフォト」での撮影時は、送話口/マイクを指などでふさがないようにしてください。
- ◎オートフォーカス枠が表示されなかったときは、ピントが合わなかった可能性があります。  
オートフォーカス枠の移動操作について
- ◎撮影画面をタップした箇所にオートフォーカス枠を移動できます。  
顔検出オートフォーカスについて
- ◎被写体の顔を検出すると、顔の位置に枠が表示されます(最大で5個)。カメラからの距離と、中心からの距離のバランスにより、そのうち自動でピントを合わせた顔のみ黄色の枠が表示されます。他の枠をタップして、ピントを合わせる顔を変更することもできます。
- 連写について
- ◎「プレミアムおまかせオート」では、暗い場所での連写ができない場合があります。
- ◎連写した場合の撮影データは、保存先を「SDカード」に設定していても内部ストレージに保存されます。
- ◎フロントカメラは連写に対応していません。

## 動画を録画する

### ■ 撮影ボタンをタップして録画する

- 1 ホーム画面で[📷]
- 2 画面をスワイプ(フリック)して「ビデオ」撮影画面を表示
- 3 撮影ボタン(📷)をタップ  
録画開始音が鳴り、録画中画面が表示されます。
- 4 停止ボタン(⏹)をタップ  
録画終了音が鳴り、録画が終了します。  
一時停止/撮影ボタン(⏸/📷)をタップすると録画を一時停止/再開できます。

### ■ 画面をタップして録画する

・「画面タッチ撮影」(▶P.53)をオンに設定する必要があります。

- 1 ホーム画面で[📷]
- 2 画面をスワイプ(フリック)して「ビデオ」撮影画面を表示
- 3 撮影画面をタップ  
録画開始音が鳴り、録画中画面が表示されます。
- 4 撮影画面をタップ  
録画終了音が鳴り、録画が終了します。

### ■ カメラキーを押して録画する

- 1 ホーム画面で[📷]
- 2 画面をスワイプ(フリック)して「ビデオ」撮影画面を表示
- 3 カメラキーを押す  
録画開始音が鳴り、録画中画面が表示されます。
- 4 カメラキーを押す  
録画終了音が鳴り、録画が終了します。

### ■ 音量キーで録画する

・「音量キー設定」(▶P.54)を「シャッター」に設定する必要があります。

- 1 ホーム画面で[📷]
- 2 画面をスワイプ(フリック)して「ビデオ」撮影画面を表示
- 3 音量キーを押す  
録画開始音が鳴り、録画中画面が表示されます。
- 4 音量キーを押す  
録画終了音が鳴り、録画が終了します。

### memo

- ◎ 動画撮影時は、送話口/マイクを指などでふさがないようにしてください。
- ◎ 動画撮影時のディスプレイの明るさは、「画面設定」の「明るさのレベル」(▶P.77)で調節した明るさとは異なる場合があります。
- ◎ 動画撮影中に撮影ボタン(📷)が表示されている場合は、タップすると静止画を撮影できます。
- ◎ 動画撮影中に静止画を撮影した場合(「スマイルシャッター」での撮影を含む)は、シャッター音は鳴りません。

## アルバム

### 画像/動画を表示する

静止画や動画を閲覧・再生できます。

#### 1 ホーム画面で[📷]→[アルバム]

アルバム内の画像/動画データが時系列で一覧表示されます。  
表示を拡大/縮小するには画面を右/左にフリックするか、ピンチ(▶P.22)します。

### memo

- ◎ 保存されている画像の枚数により、画面にすべての画像を読み込むのに時間がかかる場合があります。
- ◎ 画面右上に📶が表示された場合は、Google Cast対応機器で画像や動画を再生できます。「📶」をタップして、画面の指示に従って接続します。Google Cast対応機器で再生するには、あらかじめGoogle Cast対応機器と同一のWi-Fi®ネットワークに接続しておきます(▶P.71)。

### 画像/動画を共有する

オンラインサービスにアップロードしたり、Bluetooth®やメール添付で送信したりできます。

#### 1 ホーム画面で[📷]→[アルバム]

#### 2 送信する画像/動画をロングタッチ

選択した画像/動画をもう一度タップすると解除できます。

#### 3 [🔗]→送信方法などを選択

### memo

- ◎ 画像再生画面や動画再生画面からも共有できます。
- ◎ DRM管理コンテンツや転送するアプリにより共有が制限される場合があります。
- ◎ ファイル形式によっては、本製品で閲覧・再生できない場合があります。

### 画像を再生する

#### 1 ホーム画面で[📷]→[アルバム]

画像一覧画面が表示されます。

#### 2 画像をタップ

画像再生画面が表示されます。  
画像再生画面で画面をタップすると、撮影日時などの情報やメニューなどのアイコンを表示/非表示にできます。  
先読み撮影ファイルの場合は、「ベストショットを選択」をタップして保存する写真を選択することができます。  
連写ファイルの場合は、「📷」をタップするとすべてのファイルをフリックして表示することができます。  
サウンドフォトファイルを表示した場合は音声も再生され、「🔊」をタップすると繰り返し再生できます。

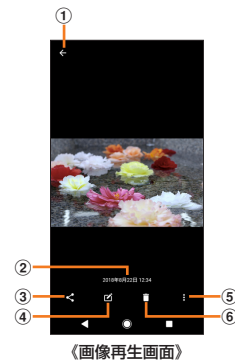

- 1 画像一覧画面に戻る  
画像再生画面で上/下方向にフリックしても、画像一覧画面に戻ります。
- 2 画像の撮影日時  
位置情報が保存された写真の場合は国名や地名が表示され、「📍」→[地図]に表示]と操作すると、地図上に写真が表示されます。
- 3 共有
- 4 画像を編集
- 5 メニュー  
写真の日付設定を表示するには、「📅」→[詳細]→[🔗]と操作します。
- 6 画像を削除

### memo

- ◎ アプリの利用状況や選択したファイルによっては、表示やメニューが異なる場合があります。また、ファイルによっては操作できない場合があります。



## スライドショーを開始する

- 1 画像再生画面→[🖼️]→[スライドショー]  
スライドショーを停止するには、画面をタップしてください。

## 画像をトリミングする

- 1 画像再生画面→[🔗]→[画像編集]
- 2 [🔗]→[トリミング]→トリミング枠を調整  
トリミング枠を中央または外側に向かってドラッグするとサイズを変更できます。「トリミング」をタップして比率を選択すると、枠の比率を固定できます。トリミング枠の内側に触れたままドラッグすると、トリミング枠を移動することができます。
- 3 [📁]→[保存]  
画像がトリミングされ、保存されます。

## 画像を登録する

例: 画像を壁紙に設定する

- 1 画像再生画面→[🖼️]→[画像を設定]
- 2 [壁紙] (アルバムアプリ)→登録する画面を選択
- 3 アプリを選択→画像として登録する部分を設定
- 4 [保存] / [完了]

### memo

◎手順2で壁紙(フォトアプリ)を選択した場合は、画像として登録する部分を設定→[壁紙を設定]と操作して、登録する画面を選択します。

## 動画を再生する

- 1 ホーム画面で[📺]→[アルバム]
- 2 動画をタップ  
プレビュー画面が表示されます。  
画面をタップすると、撮影日時などの情報やメニューなどのアイコンを表示/非表示にできます。
- 3 [🔍]  
動画が再生されます。  
動画再生/一時停止中は、画面をタップするとメニューなどを表示/非表示にできます。

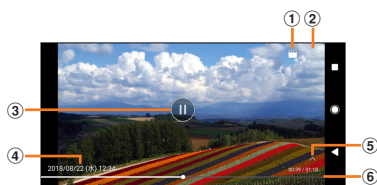

《動画再生画面》

- ① 動画を編集
- ② メニュー
- ③ 再生/一時停止
- ④ 動画ファイル名/撮影日時
- ⑤ 操作アイコンの表示/非表示  
10秒送りなどの操作アイコンやリピート再生の設定アイコンを表示/非表示にします。
- ⑥ プログレスバー  
バー上をタップするか、マーカーを左右にドラッグして再生位置を変更できます。

### memo

◎アプリの利用状況や選択したファイルによっては、表示やメニューが異なる場合があります。また、ファイルによっては操作できない場合があります。

## ミュージック

### 楽曲データを再生する

ミュージックを使用すると、音楽やプレイリストなどを視聴することができます。  
・楽曲再生中にmicroSDメモ리카ードのマウント(読み書き可能状態)の解除(▶P.78)は行わないでください。

- 1 ホーム画面で[🎵]→[ミュージック]
- 2 [📁]→カテゴリを選択→楽曲を選択

### memo

- ◎[🔍]をタップするとホーム画面に戻り、バックグラウンドで再生することができます。楽曲再生画面に戻るには、ホーム画面で[🎵]→[ミュージック]と操作するか、ステータスバーを下にスライドして再生中の曲名をタップします。
- ◎ハイレゾ・オーディオ音源は、ハイレゾ・オーディオ対応機器を接続することでハイレゾ・オーディオとして再生できます。
- ◎通常の楽曲データをハイレゾ・オーディオ相当で再現するには、ミュージックのホーム画面で[📁]→[設定]→[オーディオ設定]→[DSEE HX]の[🔍]をタップして[🔵]にします。付属のソニーモバイルUSB Type-C™-3.5φ変換ケーブルQ1 (TVアンテナ機能付)を使用して、本製品にハイレゾ・オーディオ対応ヘッドホンを接続した場合のみ再現されます。
- ◎画面右上に[📺]が表示された場合は、Google Cast対応機器で音楽を再生できます。「📺」をタップして、画面の指示に従って接続します。Google Cast対応機器で再生するには、あらかじめGoogle Cast対応機器と同一のWi-Fi®ネットワークに接続しておきます(▶P.71)。
- ◎ファイル形式によっては、本製品で再生できない場合があります。

### 楽曲を共有する

楽曲データをBluetooth®やメール添付などで送信することができます。

- 1 楽曲一覧画面→送信する楽曲をロングタッチ→[共有]
- 2 アプリを選択  
以降の操作は、選択したアプリにより異なります。

### memo

◎DRM管理コンテンツや転送するアプリにより共有が制限される場合があります。

## テレビ

### フルセグ・ワンセグについて

放送波の受信状況に応じてフルセグ/ワンセグを切り替えて視聴できます。フルセグは地上デジタルテレビ放送サービスをハイビジョン画質で視聴できます。ワンセグは、モバイル機器向けの地上デジタルテレビ放送サービスで、映像・音声とともにデータ放送を受信することができます。

「フルセグ」/「ワンセグ」サービスの詳細については、下記ホームページでご確認ください。

一般社団法人 放送サービス高度化推進協会

<http://www.apab.or.jp/>

### テレビをご利用になる前に

#### ■ テレビ利用時のご注意

- テレビの利用には、通話料やデータ通信料はかかりません。ただし、通信を使用したデータ放送の付加サービスなどを利用する場合はデータ通信料がかかります。なお、NHKの受信料については、NHKにお問い合わせください。
- テレビは日本国内の地上波デジタルテレビ放送専用です。海外では、放送方式や放送の周波数が異なるため使用できません。また、BS・110度CSデジタル放送を見ることはできません。
- テレビ画面表示中は、本製品が温くなり、長時間肌に触れたまま使用していると低温やけどの原因となる場合がありますのでご注意ください。
- 自動車や原動機付自転車、自転車などの運転中はテレビを視聴しないでください。自動車・原動機付自転車運転中の携帯電話の使用は法律で禁止されています（自転車運転中の使用も法律などで罰せられる場合があります）。また、歩行中でも周囲の交通に十分ご注意ください。周囲の音が聞こえにくく、表示に気を取られ、交通事故の原因となります。特に踏切、駅のホームや横断歩道ではご注意ください。
- 耳を刺激するような大きな音量で長時間続けて視聴すると、聴力に悪い影響を与えることがありますので、ご注意ください。
- 電車の中など周囲に人がいる場合には、イヤホンなどからの音漏れにご注意ください。
- 電池残量が不足していると、テレビを起動できない場合があります。

#### ■ 電波について

次のような場所では電波の受信状態が悪く、画質や音質が劣化したり受信できなくなったりする場合があります。

- 放送局から遠い地域または極端に近い地域
  - 移動中の電車・車、地下街、トンネルの中、室内など
  - 山間部やビルの陰
  - 高圧線、ネオン、無線局、線路、高速道路の近くなど
  - その他、妨害電波が多かったり、電波が遮断されたりする場所
- 電波の受信状態を改善するためには、次のことをお試しください。
- 室内で視聴する場合は、窓のそばの方がより受信状態が改善されます。

#### ■ TVアンテナについて

本製品でテレビを視聴するには、付属のソニーモバイルUSB Type-C™-3.5φ変換ケーブル01 (TVアンテナ機能付)を接続してご利用ください(▶P.20)。

### テレビの初期設定をする

テレビを初めて起動したときは、チャンネル設定を行います。

#### 1 ホーム画面で[]→[テレビ]→[OK]

#### 2 登録する地方、都道府県、地域を選択

受信可能なチャンネルを検索し、検索が終了するとチャンネルリストが表示されます。

#### 3 [OK]→[OK]

テレビ視聴画面が表示されます。

### テレビを見る

#### 1 ホーム画面で[]→[テレビ]

テレビ視聴画面が表示されます。

映像をタップすると、アイコンや番組情報などが表示されます。

#### ■ テレビ視聴画面

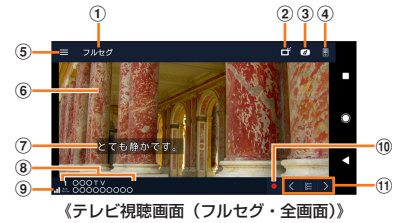

《テレビ視聴画面(フルセグ・全画面)》



《テレビ視聴画面(フルセグ・データ放送あり)》

- 1 視聴中の放送サービス(フルセグ/ワンセグ)
- 2 フルセグ/ワンセグの切替設定
- 3 データ放送を表示/非表示
- 4 リモコンを表示/非表示
- 5 メニュー
- 6 映像
- 7 字幕
- 8 チャンネル、放送局名、番組情報
- 9 受信レベル
- 10 録画を開始
- 11 チャンネル選局キー  
チャンネル選局、チャンネルリスト表示など、チャンネルを操作するキーが表示されます。
- 12 データ放送  
データ放送コンテンツが表示されます。ワンセグの視聴画面では、縦画面でのみ表示されます。
- 13 データ放送用リモコン  
フォーカス移動、戻る、フォーカス選択など、データ放送中に操作するキーが表示されます。

#### memo

- ◎フルセグの縦画面ではデータ放送用リモコンが表示され、チャンネルリストや番組情報を表示することもできます。
- ◎ワンセグの縦画面でデータ放送の領域をロングタッチ→[データ放送全画面表示]/[テレビ画面表示]と操作すると、データ放送全画面表示とテレビ画面表示を切り替えることができます。
- ◎チャンネル選局キーや録画アイコンを表示するには、映像をタップしてください。
- ◎テレビを起動したり、チャンネルを変更したりしたときは、デジタル放送の特性として映像やデータ放送のデータ取得に時間がかかる場合があります。
- ◎電波状態によって映像や音声途切れたり、止まったりする場合があります。
- ◎テレビを視聴中に音声着信があった場合、通話を開始するとテレビは中止され、通話終了後に再開します。
- ◎テレビ視聴中にホーム画面などの別の画面に切り替えると、ステータスバーに視聴中のアイコンが表示されます。
- ◎充電中にテレビを視聴する場合は、Qi対応のワイヤレス充電台(別売)を使用して充電してください。

#### ■ テレビ視聴中の操作

##### 縦/横表示切替

本製品の向きを縦/横に変えると、自動的に画面表示が縦/横に切り替わります。  
・あらかじめ「機器が回転したときの表示」を「画面の表示も回転」に設定する必要があります(▶P.29「縦/横画面表示を自動で切り替える」)。

##### 音量調節

音量キーの上または下を押します。

##### チャンネル切替

次のいずれかの操作で切り替えます。

- ・チャンネル選局キーをタップする。
- ・テレビ視聴画面の映像を左右にフリックする。
- ・テレビ視聴画面の映像をロングタッチして表示されるチャンネルリストからチャンネルを選択する。

## テレビを終了する

### 1 テレビ視聴画面→[❏]

[❏]をタップしてホーム画面に戻っても、テレビは終了しません。テレビを起動したままだと電池の消耗が早くなる場合があります。

## データ放送を見る

データ放送では、画面に表示される説明などに従って操作することで、さまざまな情報を見ることができます。

データ放送を見る場合は、通話料やデータ通信料はかかりません。ただし、データ通信を使用してデータ放送の付加サービスなどを利用する場合は、データ通信料がかかります。

## テレビの設定をする

テレビ視聴画面、データ放送の設定などを行うことができます。

## テレビのメニューを利用する

### 1 テレビ視聴画面→[☰]

テレビ視聴画面の左端を右にスワイプ(フリック)しても、メニューを表示できます。

2	番組表	番組表を表示します(▶P.59)。
	番組詳細情報	視聴中の番組の詳細情報を表示します。 [📺]をタップすると、番組の視聴予約/録画予約ができます。
	番組情報	視聴中のチャンネルの番組情報を表示します。 番組を選択すると、番組詳細情報が表示されます。
	録画ファイルリスト	録画した番組の一覧を表示します(▶P.59)。
	録画/視聴予約	録画/視聴の予約や、予約失敗一覧を表示します。
	テレビリンク	テレビリンクのリスト画面を表示します。 データ放送によってはテレビリンクが表示されるものがあり、登録することで関連サイトに接続できます。*1
	エリア切替	放送エリアの登録や変更をします(▶P.58)。
設定	文字スーパー設定	フルセグの文字スーパー表示のオン/オフや、言語の設定をします。
	データ放送設定	位置情報や端末情報の利用、放送局メモリの削除や郵便番号を設定します。
	オフタイマー	テレビ視聴を終了するタイマーの設定をします。
	受信機のデバイスID	受信機のデバイスIDを表示します。
	ご利用にあたって	ご利用にあたっての情報を表示します。
	字幕表示	字幕表示のオン/オフを設定します。
	音声言語	フルセグの場合に多重音声の言語を選択します。
	音声種別	副音声を放送している番組の音声種別を設定します。
	字幕表示位置	ワンセグの横画面での字幕の表示位置を設定します。

\*1 テレビリンクには有効期限が設定されているものがあります。

## 放送エリアを登録・変更する

• お使いの地域(放送エリア)によって視聴できるチャンネルは異なります。

### ■ 放送エリアを登録する

放送エリアは10件まで登録できます。

#### 1 テレビ視聴画面→[☰]

#### 2 [エリア切替]→未登録の項目をロングタッチ

#### 3 [エリア情報設定]→地方、都道府県、地域を選択

受信可能なチャンネルを検索し、検索が終了するとチャンネルリストが表示されます。

#### 4 [OK]

### ■ 放送エリアを変更する

#### 1 テレビ視聴画面→[☰]

#### 2 [エリア切替]

#### 3 登録されているエリアを選択

選択したエリアのチャンネルに切り替わります。

### memo

◎手順3で登録されているエリアをロングタッチすると、エリアの詳細表示やエリア情報設定、チャンネル更新、エリア名変更、設定削除ができます。

## リモコン番号を変更する

各放送局に割り当てられたリモコン番号を変更します。

#### 1 テレビ視聴画面→映像をロングタッチ

チャンネルリストが表示されます。

#### 2 リモコン番号を変更する放送局をタップ→映像をロングタッチ

#### 3 設定するリモコン番号をロングタッチ

#### 4 [はい]

別の放送局が設定されているリモコン番号を選択した場合は、[チャンネル上書き登録]→[はい]と操作します。

### memo

◎設定した放送局を削除するには、手順2で削除する放送局をロングタッチ→[チャンネル削除]→[はい]と操作します。

## 視聴中のテレビ番組を録画する

表示中の映像・音声・字幕・データ放送を録画します。

• データ放送の録画は、ワンセグのみです。

#### 1 テレビ視聴画面→[📺]

録画が開始されます。

#### 2 録画を終了するには[❏]→[録画終了]/[現在の番組終了時に録画終了]

[現在の番組終了時に録画終了]をタップすると、番組の終了に合わせて録画を終了できます。

### memo

- ◎受信状態の安定した場所で録画してください。受信状態が不安定な場合、録画されないことがあります。
- ◎録画中にデータ通信サービスを行うと、テレビの電波状態が悪くなり、正常に録画できなくなる場合があります。
- ◎録画しているテレビ番組が有料放送やコピー制御されている場合や、放送エリアが変わった場合は、録画が途中で終了することがあります。
- ◎ワンセグ録画の場合、保存できる最大ファイルサイズは2GB、連続録画が可能な時間は約24時間です。  
フルセグ録画の場合、保存できる最大ファイルサイズは198GB、連続録画が可能な時間は約24時間です(microSDメモリーカード(200GB)の場合)。  
録画保存できる件数は、ワンセグとフルセグを合わせて99件までです。
- ◎録画データはmicroSDメモリーカードに保存されます。microSDメモリーカードを取り付けていない場合は録画できません。
- ◎録画中に他のアプリからmicroSDメモリーカードを利用した場合、録画が失敗することがあります。

## 録画したテレビ番組を再生する

### 1 テレビ視聴画面→[録画]→[録画ファイルリスト]

録画ファイル一覧画面が表示されます。

### 2 再生する番組をタップ

#### memo

◎番組をロングタッチすると選択状態となり、タイトル変更や削除、全件選択、プロパティの表示ができます。

## 番組表を利用する

auテレビ.Gガイドを利用できます。番組表から視聴画面の表示や視聴／録画の予約ができます。

- auテレビ.Gガイドを利用するにはインストールが必要です。
- auテレビ.Gガイドのすべての機能を利用するには、au IDが必要です。au IDについて詳しくは、本製品同梱の『設定ガイド』をご参照ください。
- 視聴や予約ができるのは地上デジタルテレビ放送の番組のみです。
- 「auテレビ.Gガイドプレミアム(月額200円、税抜)」にご登録いただくこと、auテレビ.Gガイドのすべての機能を利用することができます。ここでは、無料で利用できる機能について説明しています。

### 1 テレビ視聴画面→[番組表]

番組表画面が表示されます。

初めて起動したときは、チュートリアルや登録画面が表示されます。画面の指示に従って操作してください。

### 2 「Gガイド番組表」タブをタップ→番組を選択

番組詳細画面が表示されます。

#### memo

◎ホーム画面で[番組表]→[auサービス]→[auテレビ.Gガイド]と操作してもauテレビ.Gガイドを起動できます。

◎番組表画面で[ヘルプ]と操作すると、番組表のメニュー画面からヘルプを確認したり、設定を変更したりすることができます。

## NFC / おサイフケータイ®

### おサイフケータイ®とは

おサイフケータイ®とは、NFCと呼ばれる近接型無線通信方式を用いた、電子マネーやポイントなどのサービスの総称です。

NFCとは、Near Field Communicationの略で、ISO(国際標準化機構)で規定された国際標準の近接型無線通信方式です。FeliCa®を含む非接触ICカード機能やリーダー／ライター(R/W)機能、機器間通信機能などが本製品でご利用いただけます。おサイフケータイ®を利用したサービスによっては、ご利用になりたいサービスプロバイダのおサイフケータイ®対応アプリをダウンロードする必要があります。おサイフケータイ®対応サービスのご利用にあたっては、au電話に搭載されたFeliCaチップまたはau ICカードへ、サービスのご利用に必要なデータを書き込む場合があります。

なお、ご利用にあたっては、「おサイフケータイ®対応サービスご利用上の注意」(▶P.100)をあわせてご参照ください。

### おサイフケータイ®のご利用にあたって

- 本製品の紛失には、ご注意ください。ご利用いただいていたおサイフケータイ®対応サービスに関する内容は、サービス提供会社などにお問い合わせください。
- 紛失・盗難などに備え、おサイフケータイ®のロックをおすすめします。
- 紛失・盗難・故障などによるデータの損失につきましては、当社は責任を負いかねますのでご了承ください。
- 各種暗証番号およびパスワードにつきましては、お客様にて十分ご留意のうえ管理をお願いいたします。
- ガソリンスタンド構内などの引火性ガスが発生する場所でおサイフケータイ®をご利用になる際は、必ず事前に電源を切った状態でご使用ください。おサイフケータイ®をロックされている場合はロックを解除したうえで電源をお切りください。
- おサイフケータイ®対応アプリをアンインストールするときは、各サービスの提供画面からサービスを解除してからアンインストールしてください。
- FeliCaチップ内にデータが書き込まれたままの状態でおサイフケータイ®の修理を行うことはできません。携帯電話の故障・修理の場合は、あらかじめお客様にFeliCaチップ内のデータを消去していただくか、当社がFeliCaチップ内のデータを消去することに承諾していただく必要があります。データの消去の結果、お客様に損害が生じた場合であっても、当社は責任を負いかねますのであらかじめご了承ください。
- FeliCaチップ内またはau ICカード内のデータが消失してしまっても、当社としては責任を負いかねますのであらかじめご了承ください。万一消失してしまった場合の対応は、各サービス提供会社にお問い合わせください。
- おサイフケータイ®対応サービスの内容、提供条件などについては、各サービス提供者にご確認、お問い合わせください。
- 各サービスの提供内容や対応機種は予告なく変更する場合がありますので、あらかじめご了承ください。
- 対応機種によって、おサイフケータイ®対応サービスの一部がご利用いただけない場合があります。詳しくは、各サービス提供会社にお問い合わせください。
- 電池残量がなくなった場合、おサイフケータイ®がご利用いただけないことがあります。
- おサイフケータイ®対応アプリの起動中は、おサイフケータイ®によるリーダー／ライターとのデータの読み書きができない場合があります。

### リーダー／ライターとデータをやりとりする

① マークをリーダー／ライターにかざすだけでFeliCaチップ内またはau ICカード内のデータをやりとりできます。

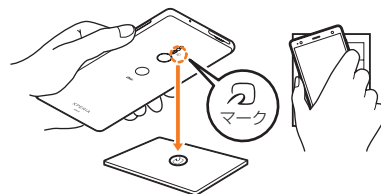

- ① マークをリーダー／ライターにかざす際に強くぶつけないようにご注意ください。
- ① マークはリーダー／ライターの中心に平行になるようにかざしてください。
- ① マークをリーダー／ライターの中心にかざしても読み取れない場合は、本製品を少し浮かす、または前後左右にずらしてかざしてください。
- ① マークとリーダー／ライターの間に金属物があると読み取れないことがあります。また、① マークの付近にシールなどを貼り付けると、通信性能に影響を及ぼす可能性がありますのでご注意ください。

## memo

- ◎おサイフケータイ®対応アプリを起動せずに、リーダー/ライターとのデータの読み書きができます。
- ◎本製品の電源を切っただけでもご利用いただけます。ただし電池残量がない場合はご利用になれません。その場合は充電後に一度本製品の電源を入れることでご利用になれます。
- ◎「NFC/おサイフケータイ ロック」を設定している場合はご利用いただけません(▶P.60)。

## おサイフケータイ®を設定する

おサイフケータイ®のロックや、NFCのReader/Writer、P2P機能のオン/オフを設定します。

### 1 ホーム画面で[設定]→[機器接続]

### 2 [NFC/おサイフケータイ 設定]

NFC/おサイフケータイ 設定の画面が表示されます。

3 NFC/おサイフケータイ ロック	▶P.60「おサイフケータイ®の機能をロックする」
Reader/Writer, P2P	▶P.60「Reader/Writer, P2P機能をオンにする」
Android Beam	
タップ&ペイ	▶P.60「タップ&ペイ」

## memo

- ◎「おサイフケータイ」アプリの画面で[設定]をタップして、NFC/おサイフケータイ 設定の画面を表示することもできます。

## おサイフケータイ®の機能をロックする

「NFC/おサイフケータイ ロック」を設定すると、おサイフケータイ®対応サービスの利用を制限できます。

- ・おサイフケータイ®のロックは、端末の画面ロック、SIMカードロックとは異なります。

### 1 ホーム画面で[設定]→[機器接続]

### 2 「NFC/おサイフケータイ 設定」→「NFC/おサイフケータイ ロック」の[ ]

### 3 ロックNo.を入力→[次へ]

「NFC/おサイフケータイ ロック」がオンになり、おサイフケータイ®の機能がロックされます。  
ステータスバーに[ ]が表示されます。

## NFC/おサイフケータイ®のロックを解除する

### 1 ホーム画面で[設定]→[機器接続]

### 2 「NFC/おサイフケータイ 設定」→「NFC/おサイフケータイ ロック」の[ ]

### 3 ロックNo.を入力→[次へ]

「NFC/おサイフケータイ ロック」がオフになり、「NFC/おサイフケータイ ロック」が解除されます。

## memo

- ◎「NFC/おサイフケータイ ロック」を設定中に電池が切れると、「NFC/おサイフケータイ ロック」が解除できなくなります。電池残量にご注意ください。充電が切れた場合は、充電後に「NFC/おサイフケータイ ロック」を解除してください。
- ◎「NFC/おサイフケータイ ロック」のロックNo.とFeliCaチップ内のデータは、本製品を初期化しても削除されません。
- ◎ロックNo.はau ICカードに保存され、本製品から取り外してもau ICカード内に保持されます。ロックNo.について詳しくは、「各種暗証番号/PINコードについて」(▶P.13)をご参照ください。
- ◎ロックNo.を変更するには、NFC/おサイフケータイ 設定の画面→[ ]→「NFC/おサイフケータイ ロックNo.変更」→現在のロックNo.を入力→[次へ]→新しいロックNo.を入力→[次へ]→もう一度新しいロックNo.を入力→[次へ]と操作します。
- ◎ロックNo.を忘れた場合は、PINロック解除コードを利用してロックNo.を再設定できます。ロックNo.を再設定するには、NFC/おサイフケータイ 設定の画面→[ ]→「NFC/おサイフケータイ ロックNo.初期化」→PINロック解除コードを入力→[次へ]→新しいロックNo.を入力→[次へ]→もう一度新しいロックNo.を入力→[次へ]と操作します。
- ◎本製品を紛失してしまった場合は、「位置検索サポート」(▶P.62)により、遠隔操作でロックをかけることができます。

## Reader/Writer, P2P機能をオンにする

### 1 ホーム画面で[設定]→[機器接続]

### 2 [NFC/おサイフケータイ 設定]

### 3 「Reader/Writer, P2P」の[ ]をタップして [ ]にする→[OK]

「Reader/Writer, P2P」「Android Beam」がオンになります。

## memo

- ◎「Reader/Writer, P2P」をオンするとAndroid Beamもオンになります。Android Beamをオンすると、NFC搭載機器との間で、ウェブサイトやYouTubeのURL、連絡先などを共有することができます。
- ◎非接触ICカード機能は、NFCのReader/Writer, P2P機能のオン/オフに関わらず利用できます。
- ◎「NFC/おサイフケータイ ロック」を設定中は、NFCのReader/Writer, P2P機能をオンにできません。
- ◎カメラを起動しているときは、Reader/Writer機能はご利用いただけません。

## Android Beamでデータを送信/受信する

NFCを搭載したAndroid機器との間でAndroid Beamを利用すると、簡単な操作で画像や音楽、本製品で撮影した静止画や動画を送ったり受け取ったりすることができます。

- ・データを送信/受信するにはあらかじめNFCのReader/Writer, P2P機能、Android Beamをオンにしてください(▶P.60「Reader/Writer, P2P機能をオンにする」)。
- ・すべてのNFC搭載機器との通信を保証するものではありません。

## データを受信する

### 1 送信側のNFC搭載機器でデータ送信の操作を行う

### 2 送信側の機器と、[ ]マークを向かい合わせる

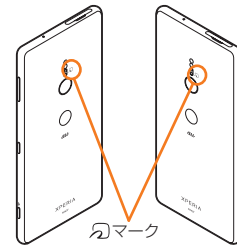

データを受信すると、受信データに対応するアプリが起動します。

静止画や動画、音楽などのデータを受信した場合は、ステータスバーに[ ]が表示されることがあります。ステータスバーを下にスライド→「ビームが完了しました」と操作すると、受信データに対応したアプリが起動します。画面の指示に従って操作してください。

## データを送信する

例: 電話帳(顔写真なし)を送信する場合

### 1 ホーム画面で[設定]→[連絡先]

### 2 連絡先を選択

### 3 受信側の機器と、[ ]マークを向かい合わせる

表示されている画面が小さくなり、「画面をタップしてビーム」と表示されます。

### 4 小さくなった画面をタップ

連絡先の登録データが送信されます。

## memo

- ◎アプリによってはAndroid Beamをご利用になれません。
- ◎通信に失敗した場合は、本製品を少し浮かす、または前後左右にずらしてもう一度向かい合わせてください。

## NFC/FeliCaに対応したサービスを利用する

「おサイフケータイ」アプリから対応サービスを利用できます。

### 1 ホーム画面で[設定]→[お買いもの]→[おサイフケータイ]

サービス一覧画面が表示されます。  
初期設定画面が表示された場合は、画面の指示に従って操作してください。

### 2 利用するサービスを選択

サービスに対応したアプリをダウンロードするか、またはサービス紹介サイトに移動して、画面の指示に従って操作してください。

## タップ&ペイ

おサイフケータイ®対応サービスでの決済カードの選択ができます。

### 1 ホーム画面で[設定]→[機器接続]→[NFC/おサイフケータイ 設定]

### 2 [タップ&ペイ]→利用するサービスを選択

利用する決済カードを選択してください。

## 時計

### 時計を利用する

アラームを設定できるほか、世界時計を表示させたり、ストップウォッチやタイマーを使用したりできます。

#### 1 ホーム画面で[時計]→[ツール]→[時計]



《アラーム画面》

- 1 アラーム画面を表示
- 2 世界時計を表示
- 3 ストップウォッチを表示
- 4 タイマーを表示
- 5 時計表示  
タップすると日付と時刻の設定画面が表示されます(▶P.81)。
- 6 アラーム設定一覧
- 7 メニュー
- 8 アラームの追加

### アラームを設定する

#### 1 アラーム画面→[+]

#### 2 時刻を設定→[OK]

ステータスバーに[+]が表示され、アラームの設定画面が表示されます。

#### 3 [詳細設定]

4	アラームのタイプ	音とバイブレーションの組み合わせを設定します。
	アラーム音	アラーム音を設定します。
	徐々に音量を上げる	小さい音量から徐々に設定した音量になるように設定します。
	スヌーズの間隔	アラーム音を止めてからもう一度アラーム音が鳴るまでの時間を設定します。
	サイドキーの動作	アラーム鳴動中に音量キーまたはカメラキーを押したときの動作を設定します。
	自動消音時間	アラーム鳴動が自動で止まる時間を設定します。

#### 5 [保存]

#### 6 [戻る]

設定画面を閉じます。「[戻る]」をタップすると設定画面が表示されます。時刻を編集するには設定画面で「時刻を編集」をタップします。設定画面で「繰り返し」にチェックを入れると、曜日を設定できます。

### アラームをオフにする

#### 1 アラーム画面→オフにするアラームの[オフ]をタップして[OK]にする

アラームがオフになります。

### アラームを削除する

#### 1 アラーム画面→削除するアラームをロングタッチ

#### 2 [削除]

#### memo

◎複数のアラームを削除する場合は、アラーム画面→[削除]→[アラームを削除]→削除するアラームにチェックを入れる→[削除]と操作します。

### アラームを止める

#### 1 アラーム鳴動中の画面→[スヌーズ]／[オフ]を右までドラッグ

「スヌーズ」をタップすると、設定した時間の経過後に、再度アラームが鳴ります。

#### memo

◎画面のバックライト点灯時(ロック画面を除く)は画面上部の通知をタップしても操作できません。

## auサービスTOP

### auサービスTOPを利用する

最新ニュースや天気、乗換案内などのデイリーツールはもちろん、「auスマートパス」や「au WALLET」などのauのさまざまなサービスを最大限活用するためのポータルアプリです。WALLETポイントが当たるコンテンツやお得なプレゼント情報などをご案内します。

- ・利用方法、最新のお知らせについては、「auサービスTOP」アプリをご参照ください。

#### memo

- ◎ご利用の際はデータ通信料が高額になる場合がありますので、データ通信料定額/割引サービスへのご加入をおすすめします。
- ◎一部のアプリは、別途有料となる場合があります。

#### 1 ホーム画面で[auサービス]→[サービスTOP]

auサービスTOPのホーム画面が表示されます。

- ・auサービスTOPのご利用にはau IDのログインが必要です。au IDについて詳しくは、本製品同梱の「設定ガイド」をご参照ください。
- ・初めて起動したときは、基本設定画面などが表示されます。内容をご確認のうえ、画面の指示に従って操作してください。
- ・ニュース、天気、乗換などのデイリーツールやポイントガチャ、au WALLET情報、各種auサービスの特典情報などが表示されます。
- ・設定内容は[メニュー]→[設定]と操作して変更できます。

#### memo

- ◎お客様が操作していない場合でも自動的にデータ通信が行われる場合があります。
- ◎コンテンツによっては、本製品に対応していない場合があります。
- ◎各コンテンツは予告なく終了、または内容が変更になる場合があります。

## auスマートパス

### auスマートパスを利用する

「auスマートパスプレミアム」または「auスマートパス」を最大限活用するためのアプリです。お得で、楽しく、安心なスマホライフを提供します。

- ・利用方法、最新のお知らせについては、「auスマートパス」アプリをご参照ください。

#### memo

- ◎ご利用の際はデータ通信料が高額になる場合がありますので、データ通信料定額/割引サービスへのご加入をおすすめします。
- ◎一部のアプリは、別途有料となる場合があります。

#### 1 ホーム画面で[auサービス]→[auスマートパス]

auスマートパスTOPページが表示されます。

- ・auスマートパスアプリのご利用にはau IDのログインが必要です。au IDについて詳しくは、本製品同梱の「設定ガイド」をご参照ください。
  - ・初めて起動したときは、利用権限の概要、初期設定などの画面が表示されます。内容をご確認のうえ、画面の指示に従って操作してください。
  - ・設定内容は、サイドメニュー\*1の「設定」から変更ができます。
- \*1 サイドメニューを表示するには画面左下の「メニュー」をタップしてください。

## My au (auお客さまサポート)

### My auを利用する

月々のご請求金額やご利用状況などを簡単に確認できるほか、My auウェブサイトへアクセスして料金プランやオプションサービスなどの申し込み・変更手続きができます。

- ・利用方法などの詳細については、My auアプリ起動中に[MENU]→[本アプリについて]→[ヘルプ]と操作してMy auアプリのヘルプをご参照ください。

#### 1 ホーム画面で[☰]→[お客さまサポート]→[My au]

My auのトップ画面が表示されます。

- ・初めて起動したときは、画面の指示に従ってログインしてください。
- ・「機器管理アプリ」を有効にする画面や利用規約が表示された場合は、内容をご確認のうえ、画面の指示に従って操作してください。

※「機器管理アプリ」を有効にすることで、本製品を盗難・紛失された場合に、お客さまセンターから遠隔操作でロックする機能をご利用いただけます。

#### 2 確認する項目を選択する

現在のご利用状況、ご請求金額、ご契約内容の確認や、各種お手続きができます。

## auスマートサポート

### auスマートサポートでできること

24時間365日体制\*1のauスマートサポートセンターによる電話サポートでは、「遠隔操作サポート(リモートサポート)」アプリを利用して、遠隔操作によるサポートサービスを利用することができます。

その他、初期設定・基本操作や人気アプリの利用方法を、ご自宅\*2に訪問し丁寧にご説明する「スマホ訪問サポート(別途有料)」や、初心者の方にも分かりやすい「使い方ガイド本」\*3プレゼントなど、安心してスマートフォンをご利用いただけるよう各種サービス、特典をご用意しています。

- ・ご利用にはお申し込みが必要です。ご利用料金や詳細については、auホームページ(<https://www.au.com/>)をご確認ください。

\*1 22時から翌9時のご利用は事前予約が必要となります。

\*2 訪問先はおお客様のご契約住所に限りです。

\*3 本のプレゼントは1回限りとなります。

#### memo

◎「遠隔操作サポート」のご利用にあたっては「遠隔操作サポート」(▶P.62)をあわせてご参照ください。

## 位置検索サポート

### 位置検索サポートを利用する

本製品を盗難・紛失された場合に、お客さまセンターやお客様のパソコンから本製品を遠隔操作で位置検索・ロックをすることができます。

本製品を遠隔操作で位置検索・ロックする場合は、「auスマートサポート」「auスマートパス」「故障紛失サポート」のいずれかへの加入が必要です。

#### memo

◎ご利用の際には「機器管理アプリ」(▶P.78)で「My au」を有効にしてください。無効の場合は、ロックが正常に動作しないことがあります。

◎My auのアプリ上で位置情報へのアクセスなどの確認画面が表示される場合には「許可」をタップし、機能の利用を許可してください。

### 位置検索をご利用いただくにあたって

位置検索をご利用いただくにあたって当社では、提供した基地局から推測される位置情報およびGPS情報に起因する損害については、その原因の内容に関わらず一切の責任を負いませんので、あらかじめご了承ください。

#### ■ ご利用上のご注意

- ・My auに本製品の位置情報へのアクセス許可がされていない場合は、GPS情報による位置検索をご利用いただけません。
- ・サービスエリア内でも地下街など、GPS衛星と基地局からの電波の受信状態が悪い場所では、正確な位置情報が取得できない場合があります。

## 遠隔操作サポート

### 遠隔操作サポートを利用する

スマートフォンの操作についてお問い合わせいただいた際に、オペレーターがおお客様のスマートフォンの画面を共有し、お客様の操作をサポートすることで、直接問題を解決します。

- ・ご利用にあたっては「auスマートサポート」「auスマートパス」「故障紛失サポート」のいずれかへの加入が必要です。

#### 1 お客さまセンター、auスマートサポートセンターまでお問い合わせ

auスマートパス会員は局番なしの157番(au電話から・通話料無料)、

☎0077-7-111(一般電話から・通話料無料)までご連絡ください。

auスマートサポート会員は、auスマートサポート加入後に送付される会員証に記載の「専任チーム専用番号」までご連絡ください。

#### 2 ホーム画面で[☰]→[設定]→[au設定]→[au設定メニュー]→[コミュニケーションターが遠隔操作でサポート]

初回起動時には許可画面や使用許諾契約書を確認する画面が表示されます。内容をご確認のうえ、画面の指示に従って操作してください。

#### 3 オペレーターの指示に従って操作

## 故障紛失サポート

### 故障紛失サポートを利用する

「故障かな?」と思ったときのトラブル診断をはじめ、簡単操作で故障紛失サポートセンターへの電話相談、インターネットでの交換申し込み、データ移行をトータルにサポートする便利なアプリです。

#### 1 ホーム画面で[☰]→[お客さまサポート]→[故障紛失サポート]

トップメニュー画面が表示されます。

- ・初めて起動したときは許可画面や利用規約などの確認画面が表示されます。内容をご確認のうえ、画面の指示に従って操作してください。

2	トラブル診断	お客様ご自身で診断することができます。質問に答えていくと、トラブルの対処方法が見つかります。調子が悪いと思ったら、まずは診断!
	オンライン交換受付	オンライン交換受付のログイン画面をワンタッチで呼び出します。
	故障相談受付	簡単操作で、故障相談窓口となる「故障紛失サポートセンター」へお電話をおこなえます。
	データ移行アプリ	ご利用の機種に対応したデータ移行アプリを起動します。

#### memo

◎「MENU」をタップするとサイドメニューが表示されます。トップメニュー画面の各機能へのアクセスに加え、本製品の機能の診断などいくつかのメニューを提供しています。

◎各機能の利用中にトップメニュー画面に戻るときは、サイドメニューの「トップ」をタップしてください。

## あんしんフィルター for au

### あんしんフィルター for auを利用する

お子様にスマートフォンを安心して持たせられるよう、青少年に不適切なウェブサイトへのアクセスやアプリのご利用を制限するフィルタリングアプリです。お子様の年代に合わせて、「小学生」・「中学生」・「高校生」・「高校生プラス」の4段階から制限レベルを簡単に選択できるほか、特定のウェブサイトやアプリの制限/許可を保護者が個別にカスタマイズすることも可能です。また、保護者が夜間などスマートフォンの利用を制限したり、お子様の居場所を確認したりすることもできます。

#### 1 ホーム画面で[☰]→[お客さまサポート]→[あんしんフィルター for au]

初めて起動したときは、アクセス権限画面が表示されます。内容をご確認のうえ、「同意する」をタップしてください。

#### 2 [au電話番号でログイン]

画面の指示に従って操作してください。

※ ご利用になるお客様のau電話番号でログインしてください。

※ 「安心アクセス」から継続でご利用されるお客様の場合のみ、au IDでログインしてください。この場合、エリア検索機能はご利用いただけません。

#### 3 仮パスワードを入力→仮パスワード(確認)を入力

仮パスワードは管理者登録の際に必要となります。必ず保護者の方がご自身で設定し、忘れないように管理してください。

#### 4 フィルタリングの強度を選択

小学生	<ul style="list-style-type: none"><li>• お子様の閲覧に不適切なもの、知らない人と交流できるもの、利用に知識・経験・判断力が必要なもの、水着や下着の描写が含まれるもの、時間の浪費が心配なもの、また前記以外の心配事を含むサイトの閲覧やアプリの利用はできません。</li><li>• 本製品内の個人情報を読み取るもの、アプリ内課金(一部)があるもの、お子様に不適切な広告があるアプリも利用できません。</li></ul>
中学生	<ul style="list-style-type: none"><li>• お子様の閲覧に不適切なもの、知らない人と交流できるもの、利用に知識・経験・判断力が必要なもの、水着や下着の描写が含まれるサイトの閲覧やアプリの利用はできません。</li><li>• 本製品内の個人情報を読み取るもの、アプリ内課金(一部)があるもの、お子様に不適切な広告があるアプリも利用できません。</li></ul>
高校生	<ul style="list-style-type: none"><li>• お子様の閲覧に不適切なもの、知らない人と交流できるサイトの閲覧やアプリの利用はできません。</li><li>• 本製品内の個人情報を読み取るアプリも利用できません。</li></ul>
高校生プラス	<ul style="list-style-type: none"><li>• お子様の閲覧に不適切なサイトの閲覧やアプリの利用はできません。</li><li>• 本製品内の個人情報を読み取るアプリも利用できません。</li></ul>

#### 5 【規約に同意してサービスを利用開始する】

利用規約を必ずご確認ください。

#### 6 【位置情報、利用情報の取得・利用について】→【はい】

「いいえ」を選択するとエリア検索など一部の機能が利用できません。

#### 7 【利用登録が完了しました】→【OK】

「機器管理機能」を有効にする画面が表示されます。

#### 8 【この機器管理アプリを有効にする】

ウェブサイトが表示されます。

以降は「あんしんフィルターアプリ」をブラウザアプリとしてご利用ください。

### 管理者情報を登録する

#### 1 ホーム画面で[☰]→[お客さまサポート]→[あんしんフィルター for au]

#### 2 [☰]→[管理者登録]

画面上の「ここをタップして、あんしんフィルター for auの管理者IDを登録してください。」の表示をタップしても管理者登録の設定画面に進むことができます。

#### 3 仮パスワードを入力→[仮パスワードを照会する]

#### 4 管理者IDを入力→管理者ID(確認)を入力→[管理者ID確認へ進む]

管理者IDには、保護者の方のメールアドレスを入力します。

#### 5 【申請する】

管理者IDとして登録したメールアドレスに、「anshin-access@netstar-inc.com」よりメールが送信されます。

#### 6 受信メールに記載されている管理者用パスワードを入力→[管理者登録を行う]→【OK】

#### memo

◎ 管理者情報の登録は、ID登録日の翌日までに行ってください。

### 管理者ページを利用する

パソコンから、管理者登録後にメール送信される管理者ページURLに接続してください。

以下の手順でお子様のスマートフォンから利用することも可能です。

#### 1 ホーム画面で[☰]→[お客さまサポート]→[あんしんフィルター for au]

#### 2 [☰]→[設定]→[管理者ページ]

#### 3 管理者IDとパスワードを入力→[ログイン]

4 管理者設定	管理者ID(メールアドレス)やパスワードの変更ができます。
端末情報	管理しているスマートフォンの名前を設定できます。
フィルタリングを設定する	年代設定の変更や、個別のサイトやアプリの許可/制限などカスタマイズが可能です。

#### memo

◎ 詳しくは、auホームページをご参照ください。

<https://www.au.com/mobile/service/smartphone/safety/anshin-access/>

## QR・バーコードリーダー

### SATCHを利用する

SATCHを利用して、QRコードやバーコードを読み取ることができます。読み取った内容は、ウェブサイト表示などに利用できます。QRコードとJANコードの読み取りに対応しています。

#### 1 ホーム画面で[☰]→[ツール]→[SATCH]

初回起動時は、アンケートなどが表示されます。

内容をご確認のうえ、画面の指示に従って操作してください。

#### 2 【QR/バーコードを読み取る】

#### memo

◎ SATCHではQR・バーコードリーダー以外にも、AR(Augmented Reality)を楽しむことができます。ARとはカメラにかざして対象物を読み込むことで、動画やCGなどを表示できる機能です。SATCHアプリ内のキャンペーンなどの画面の案内に沿ってお楽しみください。





## Androidアプリ

### Google Playを利用する

Google Playを利用すると、アプリやゲームなどをダウンロード、インストールできます。

- Google Playの利用にはGoogleアカウントの設定が必要です。詳しくは、「Googleアカウントをセットアップする」(▶P.19)をご参照ください。

### Google Playをご利用になる前に

- アプリのインストールは安全であることを確認のうえ、自己責任において実施してください。アプリによっては、ウイルスへの感染や各種データの破壊、お客様の位置情報や利用履歴、携帯電話内に保存されている個人情報などがインターネットを通じて外部に送信される可能性があります。
- 万一、お客様がインストールを行ったアプリなどにより不具合が生じた場合、当社では責任を負いかねます。この場合、保証期間内であっても有償修理となることがありますので、あらかじめご了承ください。
- お客様がインストールを行ったアプリなどにより、お客様ご自身または第三者への不利益が生じた場合、当社では責任を負いかねます。
- アプリによっては、自動的にデータ通信を行うものがあります。データ通信は、切断するかタイムアウトにならない限り、接続されたままです。手動でデータ通信を切断するには、ホーム画面で[設定]→[ネットワークとインターネット]→[データ使用]→[モバイルデータ]の「」をタップして「」にする→注意画面の内容を確認して[OK]と操作します。
- アプリによっては、自動的にアップデートが実行される場合があります。
- アプリによっては、microSDメモリーカードを取り付けていないと利用できない場合があります。
- アプリの中には、動作中にスリープモードにならなくなるものや、バックグラウンドで動作して電池の消耗が激しくなるものがあります。
- 本製品に搭載されているアプリやインストールしたアプリは、アプリのバージョンアップによって操作方法や画面表示が予告なく変更される場合があります。また、「取扱説明書」に記載の操作と異なる場合がありますのであらかじめご了承ください。

### アプリを検索してインストールする

#### 1 ホーム画面で[設定]→[Playストア]

Google Play画面が表示されます。  
利用規約の同意画面が表示された場合は、画面の指示に従って操作してください。

#### 2 アプリを検索→インストールするアプリをタップ

表示内容をご確認のうえ、画面の指示に従って操作してください。

#### ■ 有料のアプリを購入するときは

アプリが有料の場合は、ダウンロードする前に購入手続きを行います。

- アプリに対する支払いは一度だけです。一度ダウンロードした後の再ダウンロードには料金がかかりません。

#### ■ Google Playヘルプ

Google Playについてお困りのときや質問がある場合はGoogle Playのヘルプをご覧ください。

### 提供元不明のアプリをインストールする

提供元不明のアプリをインストールするには、Chromeなどのアプリごとにインストールを許可する必要があります。

お使いの本製品と個人データを保護するため、信頼できる発行元からのアプリのみインストールしてください。

#### 1 ホーム画面で[設定]→[アプリと通知]

#### 2 [詳細設定]→[特別なアプリアクセス]→[不明なアプリのインストール]

#### 3 アプリを選択→「この提供元を許可する」の「」をタップして「」にする

#### ■ インストールしたアプリを表示する

#### 1 ホーム画面で[設定]→[アプリと通知]

#### 2 [アプリ情報]→アプリを選択

### アプリを管理する

アプリの情報を表示して、確認やアンインストール、設定の変更などを行います。

#### 1 ホーム画面で[設定]→[アプリと通知]

#### 2 [アプリ情報]→アプリをタップ

[アプリ情報]→[]→[システムを表示]と操作すると、すべてのアプリを表示できます。  
各項目をタップして確認および設定を行います。

### アプリを強制終了する

#### 1 ホーム画面で[設定]→[アプリと通知]

#### 2 [アプリ情報]→強制終了するアプリをタップ

#### 3 [強制終了]→[OK]

### アプリをアンインストールする

アプリをアンインストールする前に、アプリ内に保存されているデータも含めて、そのアプリに関連する保存しておきたいコンテンツをすべてバックアップしておいてください。

- アプリによってはアンインストールできない場合があります。

#### 1 ホーム画面で[設定]→[アプリと通知]

#### 2 [アプリ情報]→アプリをタップ

#### 3 [アンインストール]→[OK]

アプリがアンインストールされます。

### memo

◎ アプリ内に保存されているデータを消去する場合は、ホーム画面で[設定]→[アプリと通知]→[アプリ情報]→データを消去するアプリをタップ→[ストレージ]→[データを削除]→[OK]と操作します。

◎ アプリのキャッシュを消去する場合は、ホーム画面で[設定]→[アプリと通知]→[アプリ情報]→キャッシュを消去するアプリをタップ→[ストレージ]→[キャッシュを削除]と操作します。

### アプリを無効化する

アンインストールできない一部のアプリやサービスを無効化することができます。無効化したアプリはアプリ画面に表示されず、実行もされなくなりますが、アンインストールはされません。

- アプリを無効化した場合、無効化されたアプリと連携している他のアプリが正しく動作しないことがあります。再度有効化することで正しく動作します。

#### 1 ホーム画面で[設定]→[アプリと通知]

#### 2 [アプリ情報]→無効化するアプリをタップ

#### 3 [無効にする]→[アプリを無効にする]

再度有効化するには「有効にする」をタップします。

# ファイル管理

ファイル管理 .....	66
本製品の保存領域について .....	66
microSDメモリカードを利用する .....	66
microSDメモリカードを取り付ける／取り外す .....	66
パソコンとデータのやりとりをする .....	67
ファイルをコピー／移動する .....	68
Wi-Fi®機能を使ってDLNA機器とファイルを共有する .....	68
メモリを管理する .....	68

## ファイル管理

### 本製品の保存領域について

本製品では、内部ストレージとmicroSDメモリカードにデータを保存できます。

内部ストレージ	アプリや各アプリが使用するデータ、スクリーンショットで撮影した画像などのメディアファイルを保存します。
microSDメモリカード	メディアファイルなどを保存します。

#### memo

- ◎ アプリによっては、microSDメモリカードに保存するメニューやメッセージが表示されても、内部ストレージに保存される場合があります。
- ◎ アプリによっては、データの保存先として内部ストレージ／microSDメモリカードのどちらかを選択できます。
- ◎ 内部ストレージのデータを確認したり、コピー／移動したりすることができます。操作については、「ファイルをコピー／移動する」(▶P.68)をご参照ください。

### microSDメモリカードを利用する

microSDメモリカード(microSDHC／microSDXCメモリカードを含む)を本製品に取り付けることにより、データを保存／移動／コピーすることができます。また、連絡先などをmicroSDメモリカードに控えておくことができます。

- ・ microSDメモリカードのマウント中(読み書き可能状態)は、ステータスバーに  が表示されます。

#### memo

- ◎ microSDメモリカードの空き容量を確認する方法については、「メモリの使用量を確認する」(▶P.68)をご参照ください。
- ◎ 他の機器で初期化したmicroSDメモリカードは、本製品では正常に使用できない場合があります。本製品で初期化してください(▶P.68)。
- ◎ アプリにより、microSDメモリカードが必要になる場合がありますので、microSDメモリカードを取り付けてからご利用ください。

#### 保護データについて

- ◎ 著作権保護されたデータによっては、パソコンなどからmicroSDメモリカードへ移動／コピーは行っても本製品で再生できない場合があります。

### 取扱上のご注意

- ・ microSDメモリカードのデータにアクセスしているときに、電源を切ったり衝撃を与えたりしないでください。データが壊れるおそれがあります。
- ・ 本製品にmicroSDメモリカードを取り付けている状態で、落下させたり振動・衝撃を与えたりしないでください。故障・内部データの消失の原因となります。
- ・ 本製品のmicroSDメモリカード挿入口には、液体・金属体・燃えやすいものなどmicroSDメモリカード以外のものは挿入しないでください。火災・感電・故障の原因となります。
- ・ 本製品では市販の2GBまでのmicroSDメモリカード、32GBまでのmicroSDHCメモリカード、400GBまでのmicroSDXCメモリカードに対応しています(2018年4月現在)。
- ・ 本製品はmicroSD／microSDHC／microSDXCメモリカードに対応しています。対応のmicroSD／microSDHC／microSDXCメモリカードにつきましては、各microSDメモリカード発売元へお問い合わせいただくか、auホームページをご参照ください。
- ・ microSDXCメモリカードは、SDXC対応機器でのみご利用いただけます。SDXC非対応の機器にmicroSDXCメモリカードを取り付けると、microSDXCメモリカードに保存されているデータが破損することなどがあるため、取り付けないでください。
- ・ データが破損したmicroSDXCメモリカードを再度利用するためには、SDXC対応機器でmicroSDXCメモリカードの初期化を行う必要があります(microSDXCメモリカードのデータはすべて削除されます)。
- ・ SDXC非対応機器とのデータコピーについては、コピー先やコピー元の機器の規格に準拠したカード(microSDHCメモリカードやmicroSDメモリカードなど)をご利用ください。

### microSDメモリカードを取り付ける／取り外す

microSDメモリカードの取り付け／取り外しは、本製品の電源を切ってから行ってください。

### microSDメモリカードを取り付ける

- 1 microSDメモリカード／au ICカード挿入口のミズに指先(爪)をかけて、カバーを矢印の方向に引き出す

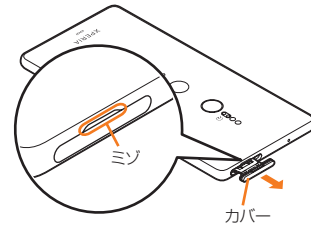

- 2 本体からトレイをまっすぐに引き出して取り外す

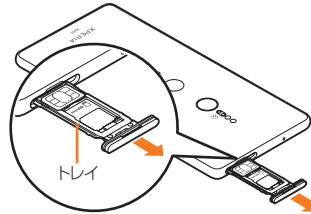

- 3 microSDメモリカードの端子面を上にしてトレイにはめ込む  
microSDメモリカードがトレイから浮かないように、確実にはめ込んでください。

microSDメモリカードの端子

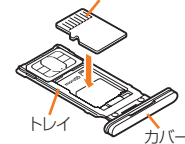

- 4 本製品を水平にして、トレイごと本体に差し込んでまっすぐに押し込む

本体とトレイの向きにご注意ください。

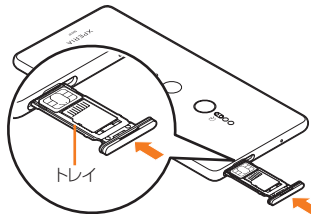

- 5 トレイを奥まで押し込んで○部分をしっかりと押し、本体とカバーにすき間がないことを確認する

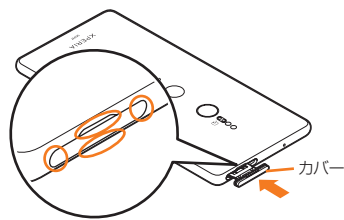

#### memo

- ◎ microSDメモリカードの端子部には触れないでください。
- ◎ microSDメモリカードには、表裏／前後の区別があります。無理に入れようとすると取り外せなくなったり、破損したりするおそれがあります。

## microSDメモリカードを取り外す

- 1 microSDメモリカード/au ICカード挿入口のミゾに指先(爪)をかけて、カバーを引き出す
- 2 本体からトレイをまっすぐに引き出して取り外す

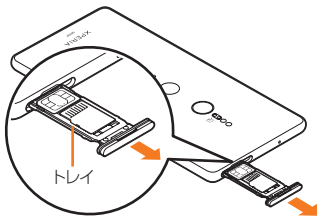

- 3 トレイからmicroSDメモリカードを取り出す

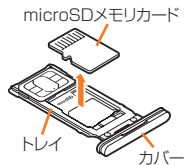

- 4 本製品を水平にして、トレイを本体に差し込んでまっすぐに押し込む

本体とトレイの向きにご確認ください。

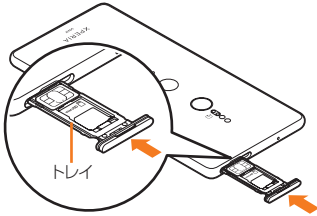

- 5 トレイを奥まで押し込んで○部分をしっかりと押し、本体とカバーにすき間がないことを確認する

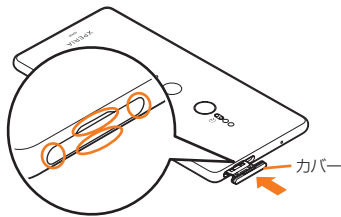

### memo

◎長時間お使いになった後、取り外したmicroSDメモリカードが温かくなっている場合がありますが、故障ではありません。

## パソコンとデータのやりとりをする

パソコンに接続すると、本体の内部ストレージおよびmicroSDメモリカードのデータをパソコンとやりとりできます。

- ・ USB Type-Cケーブル(市販品)を利用してパソコンに接続する方法を説明します。

### memo

- ◎ステータスバーが表示されない状態(フルスクリーン)でアプリが起動している場合は、パソコン側でmicroSDメモリカードがマウント(読み書き可能状態)されないことがあります。
- ◎一部の著作権で保護されたデータのやりとりは許可されていない場合があります。
- ◎パソコンに接続したときに表示される画面は、パソコンの動作環境(OS)によって異なる場合があります。

## USB Type-Cケーブルでパソコンと接続する

- ・ 以下のオペレーティングシステム(OS)に対応しています。
  - ・ Microsoft Windows 10
  - ・ Microsoft Windows 8.1
  - ・ Microsoft Windows 7
- ・ Macで操作するには「Xperia Companion」をダウンロードする必要があります。対応機種や推奨システムなどについて詳しくは、次のホームページをご覧ください。  
<http://www.sonymobile.co.jp/support/software/xperia-companion/>
- ・ データ転送中にUSB Type-Cケーブル(市販品)を取り外さないでください。データが破損するおそれがあります。

- 1 USB Type-Cケーブル(市販品)で本製品とパソコンを接続

パソコンに本製品のドライバソフトのインストール画面が表示された場合は、インストール完了までしばらくお待ちください。

本製品上にソフトウェアのインストール確認画面が表示された場合は、「スキップ」または「キャンセル」をタップしてください。

本製品上に「USB接続の用途」画面が表示され、USB接続モードを選択できます。

- 2 [ファイルを送送する]

- 3 パソコンにポータブルデバイスとして本製品が表示されていることを確認

本製品の内部ストレージおよびmicroSDメモリカードにアクセスできるようになります。

### memo

- ◎画像や音楽などのデータは、転送および移動できます。一部の著作権で保護されたデータのやりとりは許可されていない場合があります。
- ◎USB接続モードを変更するには、ステータスバーを下にスライド→USB接続モードの通知をタップし、USB接続モードを選択します。

## USB Type-Cケーブルを安全に取り外す

- 1 データ転送中でないことを確認
- 2 USB Type-Cケーブル(市販品)を本製品とパソコンから取り外す

## ファイルをコピー／移動する

### microSDメモリカードにコピー／移動する

- 1 ホーム画面で[☰]→[ツール]→[ファイル]
- 2 [☰]→項目一覧から内部ストレージを選択→フォルダを選択
- 3 コピー／移動するファイルをロングタッチ→[:]→[コピー...]/[移動...]
- 4 [☰]→項目一覧からmicroSDメモリカードを選択
- 5 任意の場所で[コピー]/[移動]

### microSDメモリカードからコピー／移動する

- 1 ホーム画面で[☰]→[ツール]→[ファイル]
- 2 [☰]→項目一覧からmicroSDメモリカードを選択→フォルダを選択
- 3 コピー／移動するファイルをロングタッチ→[:]→[コピー...]/[移動...]
- 4 [☰]→項目一覧から内部ストレージを選択
- 5 任意の場所で[コピー]/[移動]

## Wi-Fi®機能を使ってDLNA機器とファイルを共有する

Wi-Fi®機能を利用して、他のDLNA(Digital Living Network Alliance)機器と本製品のメディアファイルを共有し再生できます。

操作の前にあらかじめ他のDLNA機器と同一のWi-Fi®ネットワークに接続しておきます。

### メディアサーバーを設定する

- 1 ホーム画面で[☰]→[設定]→[機器接続]
- 2 [メディアサーバー]  
メディアサーバー設定画面が表示されます。

3 サーバー名の変更	DLNA機器上に表示される本製品(サーバー)の名称を変更できます。
メディア共有	DLNA機器からWi-Fi®経由で本製品に接続できるように設定します。
アクセス許可待ちの機器	アクセス許可待ちのDLNA機器を管理します。
登録された機器	本製品に登録されたDLNA機器を管理します。

#### memo

- ◎メディアサーバー設定画面→[:]→[Wi-Fi設定]と操作すると、Wi-Fi®接続を設定できます。
- ◎「アルバム」/「ミュージック」アプリからもメディアサーバーを設定することができます。

## メモリを管理する

### メモリの使用量を確認する

本製品の内部ストレージ、microSDメモリカード、USBストレージ\*<sup>1</sup>の容量を確認できます。

\*<sup>1</sup> USBストレージとは、USBホストケーブル(市販品)を使って本製品に接続されたUSBメモリやUSBカードリーダーのことです。

- 1 ホーム画面で[☰]→[設定]→[ストレージ]

#### memo

◎microSDメモリカードが認識されていない場合は、microSDメモリカードを取り付けた状態で、ホーム画面で[☰]→[設定]→[ストレージ]→[SDカード]→[マウント]と操作してください。

### メモリをフォーマットする

microSDメモリカード、USBストレージ\*<sup>1</sup>を初期化できます。

- ・フォーマットを行うと、microSDメモリカードやUSBストレージに保存されているデータがすべて消去されますのでご注意ください。
- ・USBストレージをフォーマットするときは、あらかじめ、USBホストケーブル(市販品)を使ってUSBメモリやUSBカードリーダーを本製品に接続しておきます。

\*<sup>1</sup> USBストレージとは、USBホストケーブル(市販品)を使って本製品に接続されたUSBメモリやUSBカードリーダーのことです。

- 1 ホーム画面で[☰]→[設定]→[ストレージ]
- 2 [SDカード]/[USBドライブ]
- 3 [F]→[ストレージの設定]→[フォーマット]→[削除してフォーマット]

# データ通信

<b>Bluetooth®機能</b> .....	<b>70</b>
Bluetooth®機能を利用する.....	70
Bluetooth®機能をオンにする.....	70
Bluetooth®機器を登録する.....	70
Bluetooth®機器と接続する.....	70
Bluetooth®機器の接続を解除する.....	70
Bluetooth®でデータを送受信する.....	70
<b>無線LAN(Wi-Fi®)機能</b> .....	<b>71</b>
無線LAN(Wi-Fi®)機能を利用する.....	71
無線LAN(Wi-Fi®)機能をオンにする.....	71
無線LAN(Wi-Fi®)機能をオフにする.....	71
Wi-Fi®ネットワークに接続する.....	71
接続中のWi-Fi®ネットワークの設定を削除する.....	71
<b>テザリング機能</b> .....	<b>71</b>
テザリングについて.....	71
USBテザリング機能をオンにする.....	71
Wi-Fi®テザリング機能をオンにする.....	72
Wi-Fi®テザリングの設定を変更する.....	72
Bluetooth®テザリング機能をオンにする.....	72

## Bluetooth®機能





### Bluetooth®機能を利用する

Bluetooth®機能は、パソコンやハンズフリー機器などのBluetooth®機器とワイヤレス接続できる技術です。

#### memo

- ◎本製品はすべてのBluetooth®機器との接続動作を確認したものではありません。したがって、すべてのBluetooth®機器との接続は保証できません。
- ◎本製品で対応しているBluetooth®のプロファイルについては、「主な仕様」(▶P.97)をご参照ください。
- ◎無線通信時のセキュリティとして、Bluetooth®標準仕様に準拠したセキュリティ機能に対応していますが、使用環境および設定内容によってはセキュリティが十分でない場合が考えられます。Bluetooth®通信を行う際はご注意ください。
- ◎Bluetooth®通信時に発生したデータおよび情報の漏洩につきましては、当社は一切の責任を負いかねますので、あらかじめご了承ください。
- ◎USB Type-Cケーブル(市販品)などが接続されている場合は、Bluetooth®機能を使用できないことがあります。

### Bluetooth®機能をオンにする

- 1 ホーム画面で[>]→[設定]→[機器接続]→[Bluetooth]
- 2 [>]をタップしてにする  
ステータスバーに (接続待機中のアイコン)が表示され、本製品が、他のBluetooth®機器から検出可能になります。

#### memo

- ◎Bluetooth®機能をオンにすると、電池の消費が早くなります。使用しない場合は電池の消費を抑えるためにBluetooth®機能をオフにしてください。また、航空機内や病院などご利用になる場合は各社・各施設の指示に従ってください。
- ◎オーディオ出力とハンズフリー通話を同時に接続することができます。ただし、ハンズフリー通話中はオーディオ出力の音声は自動的に流れなくなります。



### Bluetooth®機器を登録する

本製品とBluetooth®機器を接続するには、ペア設定(登録)が必要です。

- ・あらかじめペア設定を行う機器側で、Bluetooth®機能が有効になっていることとBluetooth®検出機能がオンになっていることを確認してください。

- 1 ホーム画面で[>]→[設定]→[機器接続]→[Bluetooth]  
Bluetooth®設定画面が表示され、「使用可能な機器」欄に検出されたBluetooth®機器名が一覧表示されます。
- 2 ペア設定を行うBluetooth®機器名を選択  
ペア設定を行うかどうかの確認画面が表示されます。
- 3 [ペア設定する]  
パスキー入力画面が表示されたときは、本製品とBluetooth®機器で同じパスキー(4~16桁の数字)を入力します。  
「ペアリングされた機器」欄にペア設定されたBluetooth®機器名が表示されます。

#### memo

- ◎Bluetooth®機器と接続中は、機器の検索を実行できない場合があります。
- ◎セキュアシンプルペアリング(SSP)機能に対応したBluetooth®機器とペア設定を行う場合は、画面にパスキーが表示されます。表示されたパスキーが正しいことを確認した後、ペア設定します。
- ◎接続するBluetooth®機器名が表示されていないときは、Bluetooth®設定画面→[>]→[検索]と操作して、機器を再検索します。
- ◎ペア設定済みのBluetooth®機器名の[>]をタップすると、相手のBluetooth®機器の名前を変更したり、使用目的を設定したりできます。
- ◎ペア設定を解除するには、Bluetooth®設定画面で、解除するBluetooth®機器名の[>]→[削除]と操作します。

### ■ パスキーについて

パスキーは、Bluetooth®機器どうしが初めて通信するとき、お互いに接続を許可するために、本製品およびBluetooth®機器で入力する暗証番号です。本製品では、4~16桁の数字を入力できます。

#### memo

- ◎パスキーの入力には、セキュリティ確保のために約30秒の制限時間が設けられています。
- ◎接続する機器によっては、毎回パスキーの入力が必要な場合があります。

## Bluetooth®機器と接続する

- 1 Bluetooth®設定画面→「ペアリングされた機器」欄から、接続するBluetooth®機器名をタップ  
機器と接続中は、ステータスバーにが表示されます。

## Bluetooth®機器の接続を解除する

- 1 Bluetooth®設定画面→「ペアリングされた機器」欄から、接続中のBluetooth®機器名をタップ
- 2 [OK]  
再接続するときは、機器名をタップします。

## Bluetooth®でデータを送受信する

あらかじめ、Bluetooth®機能をオンにして、相手のBluetooth®機器とペア設定を行ってください。

### Bluetooth®でデータを受信する

- 1 相手のBluetooth®機器からデータを送信  
ステータスバーにが表示されます。
- 2 ステータスバーを下にスライド
- 3 [着信ファイル]→[受信する]

### Bluetooth®でデータを送信する

- 1 各機能の共有メニューで[Bluetooth]→送信するBluetooth®機器を選択

## 無線LAN(Wi-Fi®)機能

### 無線LAN(Wi-Fi®)機能を利用する

家庭内で構築した無線LAN(Wi-Fi®)環境や、外出先の公衆無線LAN環境を利用して、インターネットサービスに接続できます。



#### memo

- ◎ご自宅などでご利用になる場合は、インターネット回線と無線LAN親機(Wi-Fi®ネットワーク)をご用意ください。
- ◎外出先でご利用になる場合は、あらかじめ外出先のWi-Fi®ネットワーク状況を、公衆無線LANサービス提供者のホームページなどでご確認ください。公衆無線LANサービスをご利用になる場合は、別途サービス提供者との契約などが必要な場合があります。
- ◎すべての公衆無線LANサービスとの接続を保証するものではありません。
- ◎無線LAN(Wi-Fi®)は、電波を利用して情報のやりとりを行うため、電波の届く範囲であれば自由にLAN接続できる利点があります。その反面、セキュリティの設定を行っていないときは、悪意ある第三者により不正に進入されるなどの行為をされてしまう可能性があります。お客様の判断と責任において、セキュリティの設定を行い、使用することを推奨します。

### 無線LAN(Wi-Fi®)機能をオンにする

- 1 ホーム画面で[☰]→[設定]→[ネットワークとインターネット]→[Wi-Fi]
- 2 「」をタップしてにする  
Wi-Fi®がオンになります。  
Wi-Fi®がオンになるまで、数秒かかる場合があります。

#### memo

- ◎Wi-Fi®がオンのときでもデータ通信を利用できます。Wi-Fi®ネットワークが切断された場合には、自動的に4G(LTE/WiMAX 2+)ネットワークでの接続に切り替わります。切り替わったまま利用すると、データ通信料が発生する場合がありますのでご注意ください。
- ◎Wi-Fi®を使用するときには十分な電波強度が得られるようにご注意ください。

### 無線LAN(Wi-Fi®)機能をオフにする

- 1 ホーム画面で[☰]→[設定]→[ネットワークとインターネット]→[Wi-Fi]
- 2 「」をタップしてにする

### Wi-Fi®ネットワークに接続する

- 1 ホーム画面で[☰]→[設定]→[ネットワークとインターネット]→[Wi-Fi]  
Wi-Fi®設定画面が表示されます。  
利用可能なWi-Fi®ネットワークが表示されます。  
セキュリティで保護されたWi-Fi®ネットワークには🔒が表示されます。
- 2 接続するWi-Fi®ネットワークを選択  
セキュリティで保護されたWi-Fi®ネットワークに接続する場合は、パスワード(セキュリティキー)を入力→[接続]と操作します。  
接続が完了すると、ステータスバーに📶が表示されます。

#### memo

- ◎お使いの環境によっては通信速度が低下したり、ご利用になれなかったりする場合があります。
- ◎アクセスポイントを選択して接続するときに誤ったパスワード(セキュリティキー)を入力した場合、認証に問題がある旨や接続が制限されているなどのメッセージが表示される場合があります。Wi-Fi®設定画面→接続中のWi-Fi®ネットワークをロングタッチ→[ネットワークを変更]と操作すると、パスワードを入力し直すことができます。
- ◎Wi-Fi®設定画面→[ネットワークを追加]と操作すると、手動でWi-Fi®ネットワークを追加できます。

## Wi-Fi®の設定をする

- 1 ホーム画面で[☰]→[設定]→[ネットワークとインターネット]→[Wi-Fi]→[Wi-Fi設定]
- 2 

オープンネットワークの通知	Wi-Fi®オープンネットワークを検出したときに通知するかどうかを設定します。
スリープ時のWi-Fi接続	画面のバックライトが消灯したときに、本製品のWi-Fi®機能をオフにするかどうかを設定します。
証明書のインストール*1	証明書をインストールします。
ネットワーク評価プロバイダー*1	Wi-Fi®ネットワークの状態などを評価して、より良いWi-Fi®ネットワークに接続する機能を設定します。
Wi-Fi Direct*1	アクセスポイントを設定しなくても、Wi-Fi Direct®機能に対応した機器間で直接Wi-Fi®接続ができます。
WPSプッシュボタン*1	WPS対応機器でWi-Fi®ネットワークに接続できます。
WPS PIN入力*1	
MACアドレス*1	MACアドレスを確認できます。
IPアドレス*1	IPアドレスを確認できます。

\*1「詳細設定」をタップすると表示されます。

## 接続中のWi-Fi®ネットワークの設定を削除する

- 1 Wi-Fi®設定画面→接続中のWi-Fi®ネットワークを選択
- 2 [削除]

#### memo

- ◎設定を削除すると、再接続のときにセキュリティキーの入力が必要になる場合があります。

## テザリング機能

### テザリングについて

テザリングとは、スマートフォンなどのモバイル機器をモデムとして使い、USB対応機器や無線LAN(Wi-Fi®)対応機器、Bluetooth®対応機器をインターネットに接続させることができる機能です。

#### memo

- ◎テザリング機能のご利用には別途ご契約が必要です。

## USBテザリング機能をオンにする

本製品をUSB対応のパソコンと接続し、モデムとして利用することで、パソコンをインターネットに接続することができます。

- ・USB Type-Cケーブル(市販品)を利用してパソコンに接続する方法を説明します。

- 1 ホーム画面で[☰]→[設定]→[ネットワークとインターネット]→[テザリング]
- 2 USB Type-Cケーブル(市販品)で本製品とパソコンを接続  
パソコンに本製品のドライバソフトのインストール画面が表示された場合は、インストール完了までしばらくお待ちください。  
本製品上にソフトウェアのインストール確認画面が表示された場合は、「スキップ」または「キャンセル」をタップしてください。  
本製品上に「USB接続の用途」画面が表示されたら、「キャンセル」をタップしてください。
- 3 「USBテザリング」の「」をタップしてにする
- 4 注意事項画面の内容を確認して[OK]  
初めて本機能を利用したときは、パソコンに本製品のドライバソフトがインストールされます。インストール完了までしばらくお待ちください。

#### memo

- ◎USBテザリングに必要なパソコンのオペレーティングシステム(OS)は以下の通りです。
  - ・Microsoft Windows 10
  - ・Microsoft Windows 8.1
  - ・Microsoft Windows 7



## Wi-Fi® テザリング機能をオンにする

本製品を無線LAN(Wi-Fi®)アクセスポイントとして利用し、複数の無線LAN(Wi-Fi®)対応機器をインターネットに同時に接続することができます。

- 1 ホーム画面で[☰]→[設定]→[ネットワークとインターネット]→[テザリング]
- 2 「Wi-Fiテザリング」の「」をタップして●にする
- 3 注意事項画面の内容を確認して[OK]

### memo

- ◎ Wi-Fi®ネットワーク接続中にWi-Fi®テザリングを開始すると、Wi-Fi®接続は切断されます。Wi-Fi®テザリングを終了すると自動的にWi-Fi®ネットワークに接続されます。
- ◎ 手順2で「ワンタッチWi-Fiテザリング」→注意事項画面の内容を確認して[OK]と操作すると、NFCを利用して無線LAN(Wi-Fi®)対応機器を接続できます。

## Wi-Fi® テザリングの設定を変更する

お買い上げ時に設定されているネットワーク名(SSID)やセキュリティの設定、パスワードを変更できます。

- 1 ホーム画面で[☰]→[設定]→[ネットワークとインターネット]→[テザリング]
- 2 [Wi-Fiテザリング設定]→[Wi-Fiテザリング設定]
- 3 設定するWi-Fi®ネットワークのネットワーク名(SSID)を入力  
お買い上げ時には本製品のデバイス名が設定されています。
- 4 セキュリティタイプを選択
- 5 [保存]

### memo

- ◎ お買い上げ時にはパスワードがランダムに設定されていますが、任意のパスワードに変更することもできます。

## Bluetooth® テザリング機能をオンにする

本製品とパソコンなどをBluetooth®機能で接続し、パソコンなどをインターネットに接続することができます。

- 1 ホーム画面で[☰]→[設定]→[ネットワークとインターネット]→[テザリング]
- 2 「Bluetoothテザリング」の「」をタップして●にする
- 3 注意事項画面の内容を確認して[OK]

### memo

- ◎ Bluetooth®機器から本製品に接続するには、ペア設定(▶P.70)を行い、Bluetooth®機器で本製品との接続方法を設定する必要があります。Bluetooth®機器からの操作については、Bluetooth®機器の取扱説明書をご覧ください。

# 機能設定

<b>機能設定</b> .....	<b>74</b>
設定メニューを表示する .....	74
au設定メニューを表示する .....	74
ネットワークとインターネットの設定をする .....	75
機器接続の設定をする .....	75
外観の設定をする.....	76
アプリと通知の設定をする .....	76
バッテリーに関する設定をする .....	76
画面の設定をする.....	77
音の設定をする .....	77
通話に関する設定をする .....	78
ストレージの設定をする .....	78
ロック画面とセキュリティの設定をする .....	78
アカウントの設定をする .....	80
Xperiaアシストの設定をする .....	80
ユーザー補助の設定をする .....	80
システムの設定をする.....	81

## 機能設定

### 設定メニューを表示する

設定メニューから各種機能を設定、管理します。壁紙や着信音のカスタマイズ、セキュリティの設定、データの初期化などができます。

### 設定メニューを起動する

#### 1 ホーム画面で[☰]→[設定]

設定メニュー画面が表示されます。

#### memo

◎通知パネル(▶P.28)やクイック設定パネル(▶P.28)で[☰]をタップしても、設定メニュー画面を表示できます。

### 設定メニュー項目一覧

項目	設定内容	ページ
au設定	au設定メニューを表示したり、auのサポートページに接続したりします。	P.74
ネットワークとインターネット	Wi-Fi®やテザリング、VPN、機内モードなど、ネットワークやインターネットに関する設定をします。	P.75
機器接続	Bluetooth®やUSB接続、スクリーンミラーリングなど、他の機器との接続に関する設定をします。	P.75
外観	本製品のテーマや壁紙、ホーム画面の表示に関する設定をします。	P.76
アプリと通知	アプリ情報の確認や、通知や権限などの設定をします。	P.76
バッテリー	電池残量などの確認や電池の消費を抑える設定、電池の寿命を延ばす設定をします。	P.76
画面設定	画面の明るさやスリープなど、画面表示に関する設定をします。	P.77
音設定	着信音や通知音の変更など、音に関する設定をします。	P.77
通話設定	お留守番サービスや着信転送サービスなどネットワークサービスの設定や、伝言メモなど通話に関する設定をします。	P.78
ストレージ	ストレージの使用状況の確認やデータ転送など、ストレージに関する確認・設定をします。	P.78
ロック画面とセキュリティ	画面ロックや指紋、位置情報の設定など、ロック画面とセキュリティに関する設定をします。	P.78
アカウント	オンラインサービスのアカウントの追加・管理や、データ同期に関する設定をします。	P.80
Xperiaアシスト	本製品が自動的に行う動作の設定や、チャットに表示されるトピックの設定、電池に関する設定をします。また、ストレージとメモリの最適化を行う設定をします。	P.80
ユーザー補助	ユーザー補助のサービスや機能に関する設定をします。	P.80
Google	Googleのアカウントおよびサービスに関する、情報や設定の確認/変更/削除などができます。	-
システム	言語と入力、日付と時刻、バックアップ、ソフトウェア更新、リセットなど、本製品のシステムに関する設定をします。また、電話番号や電池状態など、本製品のさまざまな情報を確認できます。	P.81

#### memo

◎本製品の利用状況によっては、「au設定」の上に設定中の機能をお知らせする項目などが表示される場合があります。

## au設定メニューを表示する

### 1 設定メニュー画面→[au設定]→[au設定メニュー]

2	au ID	▶P.19「au IDを設定する」
	au初期設定	以前にご利用のアプリのダウンロードや、auの便利な機能の設定など、本製品のご利用を始められる際の設定をサポートするアプリです。
	おすすめアプリ一覧	おすすめアプリのダウンロードや、インストール済みのアプリの確認、アプリのアンインストールを行うことができます。
	au位置情報サービス	auが提供する位置情報サービスです。対応アプリが、少ない電力消費で現在地周辺の情報表示・配信をするために使います。
	au Wi-Fi接続ツール	auの公衆無線LANサービス「au Wi-Fi SPOT」やauの宅内Wi-Fi®機器サービス「Wi-Fi HOME SPOT」を便利にご利用できます。スポット検索も可能です。
	データを移行する	スマートフォンで撮影した写真や連絡先など、さまざまなデータをauサーバーに預けたり、microSDメモリーカードへのバックアップやスマートフォンへの復元をしたりすることができます。また機種変更時のデータ移行にもご利用できます。
	コミュニケーターが遠隔操作でサポート	「スマートフォン」「タブレット」「携帯電話」などの操作で困ったとき、お客様の端末の画面を共有し、お客様の操作をサポートするアプリです。
	au災害対策・緊急速報メール	緊急速報メール(緊急地震速報、津波警報、災害・避難情報)の受信設定や受信音の音量など、受信に関する設定ができます。
	データお預かり設定	自動で預けるデータの種類を設定したり、自動お預かり設定の詳細を確認したりできます。
	au通信品質レポート機能	さらなる通信品質向上のため、音声通話やデータ通信時などにおける品質、電波状況および発生場所(GPS情報)を検知・収集し、auに自動送信する機能です。
	セルフケア設定	セルフケアを利用するかどうかを設定できます。また、アプリの更新確認をしたり、更新があるときに更新通知を表示するかどうかを設定したりできます。
	法的情報	法的情報を表示します。

#### memo

◎使用状況により表示される項目が異なる場合があります。

◎設定メニュー画面→[au設定]→[auサポート]と操作すると、auサポートのページへの接続や、auサポートへの電話の発信ができます。

## ネットワークとインターネットの設定をする

Wi-Fi®やテザリング、VPN、機内モードなど、ネットワークやインターネットに関する設定をします。

### 1 設定メニュー画面→[ネットワークとインターネット]

2	Wi-Fi	▶P.71「無線LAN(Wi-Fi®)機能」
	モバイルネットワーク	▶P.90「海外利用に関する設定を行う」 ・通常はモバイルネットワーク設定画面の「高度な設定」を使用しないでください。設定を有効にするとデータ通信が行えなくなる場合があります。
	データ使用	▶P.75「データ使用に関する設定をする」
	テザリング	▶P.71「テザリング機能」
	VPN	▶P.75「VPNを利用する」
	機内モード	▶P.75「機内モードをオンにする」

### memo

◎設定メニュー画面→[ネットワークとインターネット]→[:]→[ネットワーク設定のリセット]と操作すると、ネットワーク設定をリセットできます。

## データ使用に関する設定をする

データ使用量を確認したり、モバイルデータ通信に関する設定をしたりできます。

### 1 設定メニュー画面→[ネットワークとインターネット]→[データ使用]

2	使用量	「請求期間」で設定した期間のモバイルデータ使用量が表示されます。タップすると、モバイルデータ使用量の警告値を設定できます。
	データセーバー	アプリがバックグラウンドで行うモバイルデータ通信を制限し、モバイルデータ使用量を抑制するかどうかを設定します。
	モバイルデータ	モバイルデータ通信を有効/無効に設定します。 ・お買い上げ時の状態では「モバイルデータ」はオンに設定されています。
	モバイルデータ使用量	「請求期間」で設定した期間のモバイルデータ使用量をグラフで確認できます。
	請求期間	モバイルデータ使用量の請求期間(測定期間)を設定したり、モバイルデータ使用量の警告値や上限値を設定したりします。
	Wi-Fiデータ使用量	Wi-Fi®データ使用量を確認できます。
	ネットワーク制限	特定のWi-Fi®ネットワークの利用を制限するように設定します。

### memo

◎データセーバーでモバイルデータ通信を制限しないアプリを設定するには、手順2で[データセーバー]→[データ通信を制限しないアプリ]→設定するアプリの「●」をタップして●にします。  
◎「モバイルデータ」の「●」→[OK]と操作すると、モバイルデータ通信がオフになり、メールの送受信などができなくなります。

## VPNを利用する

仮想プライベートネットワーク(VPN:Virtual Private Network)を使うと、企業や学校などの保護されたローカルネットワーク内の情報に外部からアクセスできます。

### VPNを設定する

#### 1 設定メニュー画面→[ネットワークとインターネット]→[VPN]

#### 2 [＋]

注意文が表示された場合は、画面の指示に従って画面ロックの解除方法や指紋を設定してください。

#### 3 ネットワーク管理者の指示に従い、VPN設定の各項目を入力/設定

#### 4 [保存]

### memo

◎VPNを編集するには、手順2でVPNの[⚙]→各項目を入力/設定→[保存]と操作します。  
◎VPNを削除するには、手順2でVPNの[⚙]→[削除]と操作します。

### VPNに接続する

#### 1 設定メニュー画面→[ネットワークとインターネット]→[VPN]

VPN設定画面に、設定したVPNがリスト表示されます。

#### 2 接続するVPNをタップ

#### 3 [接続]

VPNに接続すると、ステータスバーにが表示されます。

VPNの追加時にユーザー名やパスワードを入力していない場合は、必要な認証情報を入力→[接続]と操作してください。

### VPNを切断する

#### 1 設定メニュー画面→[ネットワークとインターネット]→[VPN]

#### 2 接続中のVPNをタップ→[切断]

## 機内モードをオンにする

機内モードを設定すると、ワイヤレス機能(電話、データ通信、Wi-Fi®機能、Bluetooth®機能、NFCのReader/Writer、P2P機能)がすべてオフになります。

### 1 設定メニュー画面→[ネットワークとインターネット]→[機内モード]の「●」をタップして●にする

ステータスバーにが表示されます。

### memo

◎クイック設定パネル(▶P.28)で「機内モード」をタップしても、オン/オフを切り替えることができます。  
◎機内モードがオンの場合でもWi-Fi®やBluetooth®、NFCのReader/Writer、P2P機能をオンにできます。航空機内や病院などでご利用になる場合は各社・各施設の指示に従ってください。

## 機器接続の設定をする

Bluetooth®やUSB接続、スクリーンミラーリングなど、他の機器との接続に関する設定をします。

### 1 設定メニュー画面→[機器接続]

2	Bluetooth	▶P.70「Bluetooth®機能」
	キャスト	Google Cast対応機器などに本製品の画面を表示します。
	スクリーンミラーリング※1	スクリーンミラーリングに対応したテレビやタブレットに接続し、本製品の画面を表示します。
	メディアサーバー	▶P.68「Wi-Fi®機能を使ってDLNA機器とファイルを共有する」
	画面点灯を維持	外部機器接続中に本製品の画面のバックライトを点灯し続けるように設定します。
	NFC/おサイフケータイ設定	▶P.60「おサイフケータイ®を設定する」
	USB接続設定	USB接続モード:USB接続の接続モードを切り替えます。 ソフトウェアをインストール:本製品をパソコンに接続したとき、本製品のコンテンツを管理するソフトウェアのインストール確認画面を表示するかどうかを設定します。 USB機器自動検出を再開:USB Type-C接続端子に水分を検出すると、USB機器の自動検出が停止します。 [USB機器自動検出を再開]をタップすると、自動検出を再開します。
	DUALSHOCK™4	ワイヤレスコントローラー(DUALSHOCK™4)で本製品を操作できるように設定します。
	印刷	プリントサービスのアプリをインストールします。

※1 Wi-Fi CERTIFIED Miracast™準拠  
使用環境によって映像や音声が遅れたり、止まったりする場合があります。  
Wi-Fi®機能のアンテナ部付近を手でおおくと、転送する映像の品質に影響を及ぼす場合があります。

## 外観の設定をする

### 1 設定メニュー画面→[外観]

2	テーマ	▶P.76「テーマを設定する」
	壁紙	ホーム画面やロック画面の壁紙を設定します。
	Xperia Loops	充電中や電池残量が少なくなったとき、指紋認証を行ったときなどに、波紋のようなアニメーション表示でお知らせするかどうかを設定します。
	グリッドサイズ	ホーム画面やアプリ画面のグリッド(格子)サイズを設定します。
	画面切り替え	ホーム画面を左右にスワイプ(フリック)したときのページの切り替えかたを設定します。
	ウィジェット	ホーム画面にウィジェットを追加します。 ▶P.23「ウィジェットを追加する」
	ショートカット	ホーム画面にショートカットを追加します。 ▶P.23「ショートカットを追加する」

## テーマを設定する

壁紙やアイコンなどの表示を統一したデザインに変更します。テーマをダウンロードして追加することもできます。

### 1 設定メニュー画面→[外観]→[テーマ]

### 2 設定するテーマを選択

### 3 [テーマを設定]→[OK]

#### memo

◎手順2で「さらにテーマを取得」をタップすると、テーマをダウンロードして追加することができます。

## アプリと通知の設定をする

### 1 設定メニュー画面→[アプリと通知]

2	アプリ情報	▶P.76「アプリの管理をする」
	通知の設定	▶P.76「通知の設定をする」
	アプリの権限	アプリの権限の設定を確認/変更します。
	標準のアプリ*1	標準で使用するアプリの設定を確認/変更します。 ▶P.24「ホーム画面を切り替える」
	特別なアプリアクセス*1	本製品の機能や情報にアクセスするアプリなどの設定を確認/変更します。

\*1「詳細設定」をタップすると表示されます。

## アプリの管理をする

インストールされたアプリの管理やアンインストールができます。また、アプリごとに通知や権限の設定を変更したり、データやキャッシュを削除したりできます。

### 1 設定メニュー画面→[アプリと通知]→[アプリ情報]

[:]→[システムを表示]と操作すると、すべてのアプリを表示できます。画面上部の「すべてのアプリ」をタップすると、表示するアプリの条件を選択できます。

### 2 管理するアプリをタップ

画面を上下にドラッグし、画面右端に表示されたスクロールバーを上下にドラッグすると、インデックス文字がポップアップ表示されてアプリを検索できます。

3	アンインストール/無効にする	▶P.64「アプリをアンインストールする」 ▶P.64「アプリを無効化する」
	強制終了	▶P.64「アプリを強制終了する」
	アプリの通知	通知の設定を変更します。
	許可	アクセス権限の設定を変更します。
	ストレージ	データやキャッシュを削除します。
	データ使用	データ使用量を確認します。
	バッテリー	前回のフル充電からの電池の使用状況を確認します。
	標準で開く	標準アプリの設定をクリアします。
	メモリー	メモリ使用量を確認します。
	バージョン	アプリのバージョンが表示されます。

#### memo

◎手順2で[:]→[アプリの設定をリセット]と操作すると、アプリの無効化や標準のアプリの設定、バックグラウンドデータの制限、アプリの権限などをリセットできます。

◎アプリや使用状況によって、表示される項目が異なる場合や、項目が選択できない場合があります。

## 通知の設定をする

アプリや機能ごとに通知方法を設定できます。また、通知LEDの動作や、ロック画面での通知に関する設定を変更することもできます。

### 1 設定メニュー画面→[アプリと通知]→[通知の設定]

2	通知	アプリや機能ごとに通知の動作を設定できます。
	通知ドットの許可	アイコンにドット(点)を表示して、アプリの通知を知らせるかどうかを設定します。
	通知LEDでお知らせ	不在着信などを通知LEDの点滅でお知らせするかどうかを設定します。
	通知内容の表示	ロック画面に通知内容を表示するかどうかを設定します。*1
	通知表示の維持	表示する通知があるとき、ロック画面に通知内容を表示し続けるかどうかを設定します。

\*1「画面のロック」(▶P.79)の設定により表示される項目は異なります。

## バッテリーに関する設定をする

### 1 設定メニュー画面→[バッテリー]

2	電池残量と残り時間(使用状況から予測)	電池残量と使用状況から予測された残りの使用可能時間が表示されます。
	STAMINAモード	本製品の動作と一部の機能を制限し、電池の消費を抑えることができます。 ・「電池残量××%で自動的に有効」を選択すると、指定した電池残量になったときにSTAMINAモードを有効にするように設定できます。「[設定]」をタップすると、有効にする電池残量を指定できます。 ・「節電レベル」を選択すると、制限のレベルを設定できます。 ・「スマートSTAMINA通知」をオンにすると、次の充電まで十分な電池残量がないと予測されたときに通知が表示されます。 ・STAMINAモードの設定に連動して、「電池残量と残り時間(使用状況から予測)」にSTAMINAモード設定時の使用可能時間が表示されます。
	緊急省電力モード	▶P.30「緊急省電力モード」
	いたわり充電	▶P.18「電池の寿命を延ばすには(いたわり充電)」
	前回のフル充電から使用*1	前回のフル充電から電池を使用したアプリや機能が表示されます。
	機器の使用状況*1	前回のフル充電から現在までの経過時間と、画面による電池の使用時間が表示されます。

\*1「詳細設定」をタップすると表示されます。

#### memo

◎省電力機能では、電池の消費を抑えるためにバックグラウンド通信やバックグラウンドでの動作を制限します。アプリが省電力機能の影響を受けないように設定するには、「対象外アプリ」に登録してください。

対象外アプリに設定するには、手順2で[:]→[省電力機能の対象外アプリ]→[アプリ]/[システム]タブをタップ→設定するアプリにチェックを入れます。

◎手順2で[:]→[電池を消費するアプリ]と操作すると、電池を消費するアプリを管理して、電池の消費を抑えることができます。

## 画面の設定をする

### 1 設定メニュー画面→[画面設定]

2	明るさのレベル	画面の明るさレベルを調整します。
	明るさの自動調節	[明るさのレベル]の設定を基準に、周囲の明るさに応じて自動で明るさを調節します。
	スリープ	画面のバックライトが消灯するまでの時間を設定します。
	スマートバックライト	本製品を手を持って使用している間、タッチ操作をしていない状態でも画面のバックライトを消灯しないように設定します。
	ナイトライト	画面を黄色味がかかった色にして、薄明かりの場所でも画面を見やすくします。
	画面OFF時の誤操作防止	かばんやポケットの中などで本製品のキーが押されて画面のバックライトが点灯しても、タッチパネルを無効にして誤動作を防ぎます。
	色域とコントラスト	静止画や動画の表示モードを設定します。 <b>プロフェッショナルモード</b> :オリジナルの色彩で再現します。 <b>スタンダードモード</b> :色鮮やかに再現します。 <b>ダイナミックモード</b> :スタンダードモードより強調した色彩で再現します。
	ホワイトバランス	▶P.77「ホワイトバランスを調整する」
	動画再生時の高画質処理	動画の再生時に模様や輪郭を強調し、きめ細やかな質感や鮮鋭感を再現します。
	フォント変更	フォントを変更します。 • 設定を変更すると、本製品が再起動します。
	フォントサイズ	文字サイズを設定します。
	表示サイズ	画面に表示されるアイコンなどのサイズを拡大/縮小します。
	システムアイコン	ステータスバーに表示するアイコンを選択します。
	スクリーンセーバー	充電中の画面のバックライト消灯時に表示するスクリーンセーバーの種類を設定します。
	片手モード	▶P.30「片手モードを利用する」
	機器が回転したときの表示	▶P.29「縦/横画面表示を自動で切り替える」
	カメラを起動	電源キーを2回押して「カメラ」アプリを起動できるようにするかを設定します。
	機器を持ち上げて通知をチェック	スリープモード中に本製品を持ち上げる動作をしたとき、一時的に画面のバックライトを点灯して、日時や通知を確認できるようにします。
	アンビエント表示	スリープモード中に通知があったとき、一時的に画面のバックライトを点灯させるかどうかを設定します。 • 通知によっては動作しない場合があります。
	カバーの選択	お使いのカバー(市販品)に応じて、画面の明るさを補正するか、画面のバックライトを消灯するように設定します。
	手ぶくろモード	タッチ感度を上げて、手袋をしている状態でもタッチ操作ができるように設定します。 • 手袋の素材によってはタッチ操作がしづらい場合があります。

## ホワイトバランスを調整する

### 1 設定メニュー画面→[画面設定]→[ホワイトバランス]

### 2 スライダを左右にドラッグ

「ここを長押しすると以前の設定が確認できます」と表示された部分をロングタッチすると、調整前の設定を確認することができます。

### 3 [完了]



memo

◎手順2で[:]→[初期値に戻す]→[完了]と操作すると、お買い上げ時の状態に戻ります。

## 音の設定をする

### 1 設定メニュー画面→[音設定]

2	オーディオ設定	DSEE HX	圧縮された音楽データの再生時にハイレゾ・オーディオ相当で再現するかどうかを設定します。付属のソニーモバイルUSB Type-C™-3.5φ変換ケーブル01(TVアンテナ機能付)を使用して、本製品にハイレゾ・オーディオ対応ヘッドホンを接続した場合のみ再現されます。
		ClearAudio+	ソニーが推奨する音楽のためのサウンド設定で、デジタル信号処理技術の設定をワンタッチで最適化します。
		サウンドエフェクト	サウンドエフェクトの設定をします。
		ダイナミックノーマライザー	音量レベルの異なる複数の楽曲をシャッフル再生しても、同程度の音量で再生するように設定します。
	アクセサリ設定	自動最適化	耳の形状や接続したヘッドホンの特性を解析して音質を最適化します。
		ワイヤレス再生品質	LDAC対応機器またはaptX HD対応機器を使用して、高音質オーディオを再生するように設定します。対応機器と接続すると設定が可能になります。
	メディアの音量		▶P.77「各種音量を調節する」
	ダイナミックバイブレーション		映画や動画、音楽の再生時に振動を加えることで臨場感を高めます。対応するアプリで再生中に、音量キーを押して音量調節バーを表示すると、振動の強さを変更できます。 • メディアの音量を0にすると、ダイナミックバイブレーションもオフになります。
	アラームの音量		▶P.77「各種音量を調節する」
	着信音の音量		
	着信時バイブレーション		着信時に本製品を振動させるかどうかを設定します。
	通知の鳴動制限	重要な通知の選択	「通知の鳴動制限」*1を「重要な通知のみ鳴動」に設定したときにお知らせする重要な通知の種類を設定します。
		視覚的な通知のブロック	「通知の鳴動制限」*1を設定中に、ポップアップ表示や画面のバックライトの点灯、通知LEDの点灯/点滅などの通知動作を制限するかどうかを設定します。
		自動ルール	特定の曜日・時刻や「カレンダー」アプリで登録した予定の日時に、自動的に「通知の鳴動制限」*1を起動するためのルールを設定します。
	着信音		着信音を設定します。
	通知音		通知音を設定します。
	アラーム音		アラーム音を設定します。
	ダイヤルキー操作音*2		ダイヤルキーをタップしたときに音を鳴らすかどうかを設定します。
	画面ロック音*2		電源キーを押して画面ロックをかけたときや、画面ロックを解除したときに音を鳴らすかどうかを設定します。
	充電開始音		充電の開始を音と振動でお知らせするかどうかを設定します。
	タッチ操作音*2		メニューを選択したときなどに音を鳴らすかどうかを設定します。
	タップ操作時のバイブ*2		キーアイコンをタップしたときなどに、本製品を振動させるかどうかを設定します。

\*1 クイック設定パネル(▶P.28)で[ ]をタップし、「通知の鳴動制限」を有効なクイック設定ツールに設定すると利用できます。

\*2 「詳細設定」をタップすると表示されます。



memo

◎ マナーモードの設定については、「マナーモードを設定する」(▶P.29)をご参照ください。  
◎ ソフトウェアキーボードのキー操作音の設定は、設定メニュー画面→[システム]→[言語と入力]→[画面上のキーボード]と操作し、入力方法を選択して表示される設定画面から行います。

## 各種音量を調節する

### 1 設定メニュー画面→[音設定]

### 2 「メディアの音量」/「アラームの音量」/「着信音の音量」のスライダを左右にドラッグ

音量を下げるにはスライダを左に、上げるには右にドラッグします。

## 通話に関する設定をする

### 1 設定メニュー画面→[通話設定]

2	着信転送・お留守番サービス	▶P.84「着信転送サービスを利用する(標準サービス)」 ▶P.85「お留守番サービスEXを利用する(オプションサービス)」
	割込通話	▶P.87「割込通話サービスを利用する(オプションサービス)」
	ガイドの言語を変更する	▶P.87「英語ガイドランスへ切り替える」 ▶P.87「日本語ガイドランスへ切り替える」
	番号通知リクエストサービス	▶P.85「番号通知リクエストサービスを利用する(標準サービス)」
	迷惑電話撃退サービス	▶P.88「迷惑電話撃退サービスを利用する(オプションサービス)」
	オプションサービス申込	My auのオプションサービス変更のページに接続します。
	スマート着信操作	着信中に、画面をタッチせずに応答、着信拒否、消音の操作ができるようにするかどうかを設定します。
	通話アカウント	インターネット通話を設定します。
	伝言メモ	▶P.37「伝言メモを利用する」
	応答拒否メッセージ	着信を拒否してメッセージを送信するときのメッセージ(▶P.37)を編集します。
	プレフィックス設定	電話をかけるときに電話番号の先頭に付加できるプレフィックス番号を登録します。
	着信拒否設定	電話帳(連絡先)に登録していない電話番号、非通知の電話番号、公衆電話、通知不可能の電話番号からの着信を拒否するかどうかを設定します。 また、電話番号を指定して電話の着信やメッセージの受信を拒否できます。 ▶P.37「通話履歴の電話番号を着信拒否に設定する」
	発信者番号通知	▶P.85「発信番号表示サービスを利用する(標準サービス)」

## ストレージの設定をする

内部ストレージやUSBストレージ、microSDメモ리카ードの容量を確認したり、USBストレージやmicroSDメモ리카ードを初期化(フォーマット)したりできます。

### 1 設定メニュー画面→[ストレージ]

2	xx.x×GB 使用中(合計64.00GB)*1	内部ストレージの使用容量および合計容量が表示されます。
	内部共有ストレージ*1	内部ストレージの使用容量/合計容量が表示されます。
	USBドライブ*1	USBストレージの使用容量/合計容量が表示されます。
	SDカード*1	microSDメモ리카ードの使用容量/合計容量が表示されます。
	SDカードへデータ転送*1*2	内部ストレージのデータをmicroSDメモ리카ードへ転送します。

\*1 USBストレージやmicroSDメモ리카ードの認識状態によって表示が変わります。

\*2 内部ストレージ内の特定のフォルダに格納されているデータのみがmicroSDメモ리카ードに転送されます。

### memo

- ◎手順2で「内部共有ストレージ」→「空き容量を増やす」と操作すると、ファイルやアプリを選択して削除/アンインストールし、内部ストレージの空き容量を増やすことができます。
- ◎手順2で「内部共有ストレージ」→「ファイル」と操作するか、「USBドライブ」/「SDカード」をタップするとデータ一覧画面が表示され、保存されているデータの確認や、データのコピー/移動/削除/共有などの操作ができます。
- ◎USBストレージ/microSDメモ리카ードの認識を解除するには、手順2で「USBドライブ」/「SDカード」の「▲」をタップします。再度認識させる場合は「USBドライブ」/「SDカード」→「マウント」と操作します。
- ◎USBストレージ/microSDメモ리카ードのフォーマットを行うには、手順2で「USBドライブ」/「SDカード」→「f」→「ストレージの設定」→「フォーマット」→「削除してフォーマット」と操作します。  
フォーマットを行うと保存されている内容がすべて消去されますのでご注意ください。

## ロック画面とセキュリティの設定をする

### 1 設定メニュー画面→[ロック画面とセキュリティ]

2	Google Playプロテクト*1	本製品を定期的にはスキャンし、セキュリティ上の脅威を確認するかどうかを設定します。
	端末を探す*1	「端末を探す」機能のオン/オフを設定したり、端末を探す方法を確認したりします。
	セキュリティアップデート*1	ソフトウェアアップデートの更新の有無を確認したり、更新ファイルの自動更新を設定したりします(▶P.94)。
	画面のロック	▶P.79「画面ロックの解除方法を設定する」
	指紋設定	▶P.31「指紋認証機能」
	Smart Lock	画面ロックの解除方法を「パターン」/「ロックNo.」/「パスワード」に設定している場合に、持ち運び検知機能や登録した場所/機器/音声/顔でロックを解除できるように設定します。
	時計	ロック画面の時計を変更します。
	ロック画面の設定	通知の設定 ▶P.76「通知の設定をする」 通知内容の表示 ロック画面に通知内容を表示するかどうかを設定します。*2 ロック画面メッセージ ロック画面に表示するメッセージを入力します。
	位置情報	▶P.79「位置情報の設定をする」
	パスワードの表示	ロックNo./パスワード入力時に文字を表示するかどうかを設定します。
	機器管理アプリ	本製品を管理するアプリを有効にするかどうかを設定します。
	SIMカードロック設定*3	▶P.79「SIMカードロックを設定する」
	暗号化と認証情報	機器を暗号化 内部ストレージはお買い上げ時に暗号化されています。 ストレージのタイプ 認証情報ストレージ*4のタイプを表示します。 信頼できる認証情報 信頼できるCA証明書を表示します。 ユーザー認証情報 本製品に保存されているユーザー認証情報を管理します。 ストレージからのインストール 証明書をインストールします。 認証情報ストレージのデータ削除 認証情報ストレージに保管したすべての証明書や認証情報を削除します。
	信頼できるエージェント	信頼できるエージェントを有効にするかどうかを設定します。
	画面のピン留め	画面をピン留めできるようにするかどうかを設定します。オンに設定すると、最近使用したアプリのサムネイル(▶P.27)に📌が表示されます。
	使用履歴にアクセスできるアプリ	使用履歴を読み取るアプリに、使用状況へのアクセスを許可するかどうかを設定します。

\*1 使用状況によって表示が異なる場合があります。

\*2 「画面のロック」(▶P.79)の設定により表示される項目は異なります。

\*3 au ICカードが挿入されていない場合は表示されません。

\*4 認証情報ストレージに証明書や認証情報を保管します。

## 画面ロックの解除方法を設定する

本製品の電源を入れたりスリープモードを解除したりしたときに、画面ロックの解除方法(パターン/ロックNo./パスワード)を入力するように設定できます。

### 1 設定メニュー画面→[ロック画面とセキュリティ]→[画面のロック]

### 2 [パターン]/[ロックNo.]/[パスワード]

「設定しない」を選択すると画面ロックは無効になります。

### 3 画面の指示に従って設定

設定が完了すると、設定メニューの「ロック画面とセキュリティ」に戻ります。

### 4 必要に応じて「画面のロック」の[☆]

5	パターンを表示する*1	パターン入力時にパターンを表示するかどうかを設定します。
	自動ロック	画面のバックライトが消灯してから自動で画面ロックがかかるまでの時間を設定します。
	電源ボタンですぐにロックする	電源キーを押して画面のバックライトを消灯したとき、すぐに画面ロックがかかるようにするかどうかを設定します。
	ロック画面メッセージ	ロック画面に表示するメッセージを入力します。

\*1 「パターン」に設定したときのみ表示されます。

## 画面ロックをかける

画面ロックの解除方法を設定した後に、電源キーを押してスリープモードにする、または画面のバックライトが消灯してから「自動ロック」で設定した時間が経過すると、画面ロックがかかります。

## 画面ロックを解除する

### 1 画面ロック中に電源キーを押して画面のバックライトを点灯

### 2 ロック画面で画面を上をスワイプ(フリック)→画面ロックの解除方法を入力

#### memo

- ◎ロック画面で画面を上をスワイプ(フリック)→[緊急/情報]と操作すると、緊急通報をかけることができます。
- ◎設定した「パターン」/「ロックNo.」/「パスワード」を忘れた場合は、auショップもしくはお客さまセンターまでご連絡ください。

## 位置情報の設定をする

### 1 設定メニュー画面→[ロック画面とセキュリティ]→[位置情報]

### 2 [ ]をタップして●にする→注意画面の内容を確認して[同意する]

位置情報の精度を改善するかどうかの確認画面が表示された場合は、画面の指示に従って操作してください。

3	モード	位置情報を特定するモードを設定します。
	アプリレベルの権限	位置情報を使用するアプリの権限を確認/変更します。
	スキャン	システムのアプリやサービスにWi-Fi®ネットワーク/Bluetooth®機器の検出を許可して、位置情報の精度を向上させるようにするかどうかを設定します。
	最近の位置情報リクエスト	最近の位置情報データを使用したアプリが表示されません。
	位置情報サービス	Googleロケーション履歴や、Google現在地の共有機能の設定や確認などを行ったり、au位置情報サービスの設定をしたりします。

#### memo

- ◎GPSシステムのご利用には十分注意してください。システムの異常などにより損害が生じた場合、当社では一切の責任を負いかねますので、ご了承ください。
- ◎本製品の故障、誤動作、異常、あるいは停電などの外部要因(電池切れを含む)によって、測位(通信)結果の確認などの機会を逃したために生じた損害などの純粋経済損害につきましては、当社は一切その責任を負いかねますのであらかじめご了承ください。
- ◎本製品は、航空機、車両、人などの航法装置として使用できません。そのため、位置情報を利用して航法を行うことによる損害が発生しても、当社は一切その責任を負いかねますのであらかじめご了承ください。
- ◎高精度の測量用GPSとしては使用できません。そのため、位置の誤差による損害が発生しても、当社は一切その責任を負いかねますのであらかじめご了承ください。
- ◎衛星利用測位(GPS)は、米国国防総省により構築され運営されています。同省がシステムの精度や維持管理を担当しています。このため、同省が何らかの変更を加えた場合、GPSシステムの精度や機能に影響が出る場合があります。
- ◎ワイヤレス通信製品(携帯電話やデータ検出機など)は、衛星信号を妨害するおそれがあり、信号受信が不安定になることがあります。
- ◎各国・地域の法制度などにより、取得した位置情報(緯度経度情報)に基づく地図上の表示が正確でない場合があります。
- ◎当社はナビゲーションサービスに限らず、いずれの位置情報サービスの正確性も保証しません。

## 受信しにくい場所

GPSは人工衛星からの電波を利用しているため、以下の条件では、電波を受信できない、または受信しにくい状況が発生しますのでご注意ください。

- ・建物の中や直下
- ・かばんや箱の中
- ・密集した樹木の中や下
- ・自動車、電車などの室内
- ・本製品の周囲に障害物(人や物)がある場合
- ・地下やトンネル、地中、水中
- ・ビル街や住宅密集地
- ・高圧線の近く
- ・大雨、雪などの悪天候

## SIMカードロックを設定する

SIMカードにPIN(暗証番号)を設定し、電源を入れたときにPINコードを入力することで、不正使用から保護できます。PINコードについては「PINコードについて」(▶P.13)をご参照ください。

### 1 設定メニュー画面→[ロック画面とセキュリティ]→[SIMカードロック設定]

### 2 [SIMカードをロック]

### 3 SIMカードのPINコードを入力→[OK]

#### memo

◎SIMカードロックを解除するには、手順2で再度[SIMカードをロック]→SIMカードのPINコードを入力→[OK]と操作します。

## PINコードを変更する

「SIMカードをロック」をオンに設定しているときのみ変更できます。

### 1 設定メニュー画面→[ロック画面とセキュリティ]→[SIMカードロック設定]→[SIM PINの変更]

### 2 現在のPINコードを入力→[OK]

### 3 新しいPINコードを入力→[OK]

### 4 もう一度新しいPINコードを入力→[OK]



## アカウントの設定をする

### 1 設定メニュー画面→[アカウント]

2 アカウントを追加	▶P.80「アカウントを追加する」
緊急情報	緊急時の初期対応で役立つ血液型などの情報や、緊急時の連絡先を登録します。 ・「連絡先」アプリからも登録や確認ができます。
自動でデータを同期	▶P.80「自動で同期する」

## アカウントを追加する

### 1 設定メニュー画面→[アカウント]→[アカウントを追加]

### 2 追加するアカウントの種類を選択

### 3 画面の指示に従って操作

## アカウントを削除する

### 1 設定メニュー画面→[アカウント]→削除するアカウントを選択→[アカウントを削除]

### 2 [アカウントを削除]

## 自動で同期する

本製品とGoogleオンラインサービスの連絡先、カレンダー、Gmailやその他のオンラインサービスなどの自動同期を設定します。

・同期するには、本製品でGoogleアカウントなどのオンラインサービスのアカウントを設定する必要があります。

### 1 設定メニュー画面→[アカウント]

### 2 「自動でデータを同期」の「」→[OK]

## 手動で同期する

自動同期がオフのとき、登録されたアカウントを同期します。

### 1 設定メニュー画面→[アカウント]→アカウントを選択

### 2 [アカウントの同期]

### 3 同期する項目を選択

## 同期を中止する

### 1 同期中(が表示中)に[ : ]

### 2 [同期をキャンセル]



## Xperiaアシストの設定をする

### 1 設定メニュー画面→[Xperiaアシスト]

2 Xperiaアクション	就寝中や集中したいとき、通勤中、ゲーム中、海外に滞在中に本製品が自動的に行う動作を設定します。
設定	チャットに表示されるトピックを設定します。
STAMINAモード*	STAMINAモードの設定を行います(▶P.76)。
いたわり充電	いたわり充電の設定を行います(▶P.18)。
スマートクリーナー	アプリの利用傾向を分析して、自動でストレージとメモリを最適化するかどうかを設定します。
受信トレイ	以前にチャットで確認したトピックを表示します。
チャット	チャット画面を表示して、本製品の機能紹介や使いかたのヒントなどのトピックを確認します。
ツール	Xperiaアシストの設定画面を表示します。

## ユーザー補助の設定をする

### 1 設定メニュー画面→[ユーザー補助]



2 ユーザー補助のショートカット	ショートカットでユーザー補助機能を起動できるようにするかどうかを設定したり、起動するショートカットサービスを設定したりします。
Xperiaアシスト	[Xperiaアクション](▶P.80)の「ゲーム中」をオンにすると、自動的にオンになります。
TalkBack	ユーザー補助サービス(TalkBack)を設定します。
選択して読み上げ	選択して読み上げ機能を利用するかどうかを設定します。本機能をオンにすると、画面右下に表示される「  」をタップし、画面上のテキストなどをタップ/ドラッグして、テキストなどを読み上げさせることができます。
テキスト読み上げの出力	▶P.81「テキスト読み上げの出力」
フォントサイズ	文字サイズを設定します。
表示サイズ	画面に表示されるアイコンなどのサイズを拡大/縮小します。
拡大操作	画面を3回タップするか、画面右下に表示される「  」をタップして拡大操作ができるようにするかどうかを設定します。
大きなマウスポインター	マウス使用時のポインターを大きくするかどうかを設定します。
色反転※1	画面の色を反転させるかどうかを設定します。
色補正※1	色が区別しにくい場合に色補正します。
スイッチアクセス	スイッチアクセス機能を利用するかどうかを設定します。
マウスポインターが停止したらクリック	マウス使用時にポインターが停止したらクリック操作を行うようにするかどうかを設定します。
電源ボタンで通話を終了※2	電源キーを押して通話を終了できるようにするかどうかを設定します。
画面の自動回転	本製品の向きに合わせて、縦/横画面表示に自動で切り替えるかどうかを設定します。
長押し感知までの時間	ロングタッチを感知するまでの時間を設定します。
モノラル音声	音声をモノラル再生するかどうかを設定します。
字幕	字幕を表示するかどうかを設定したり、字幕の言語や文字サイズなどを設定したりします。
高コントラストテキスト※1	背景色に対して文字をくっきり表示する設定をします。

※1 試験的な機能のため、適切に機能しない場合があります。

※2 通話中にスリープモードになった場合は、電源キーまたは音量キーの上/下を押してスリープモードを解除してから電源キーを押すと通話を終了できます。

## memo

### TalkBackのタッチガイド機能について

- ◎TalkBackをオンにするとタッチガイド機能もオンになります。タッチガイド機能とは、タップした位置にあるアイテムの説明を読み上げたり、表示したりすることができる機能です。
- ◎タッチガイド機能をオンにすると、通常の操作とは異なった方法で本製品の操作ができます。項目を選択する場合は一度タップしてからダブルタップし、スライドをする場合は2本の指で画面上を目的の方向へなぞります。
- ◎タッチガイド機能のみをオフにする場合は、設定メニュー画面→[ユーザー補助]→[TalkBack]→[設定]→「タッチガイド」の「」をタップして「」にする→[OK]と操作します。

## システムの設定をする

### 1 設定メニュー画面→[システム]

2	言語と入力	▶P.81「言語と入力に関する設定をする」
	日付と時刻	▶P.81「日付と時刻の設定をする」
	バックアップ	Googleドライブへのバックアップ アプリのデータや本製品の設定などを、Googleドライブにバックアップするかどうかを設定します。
	アカウント*1	Googleドライブにバックアップするアカウントを設定します。 • アカウントを設定するとバックアップコンテンツの項目が表示され、自動復元などの設定ができます。
	ソフトウェア更新	▶P.94「ソフトウェアを更新する」
	リセット	ネットワーク設定のリセット アプリの設定をリセット データの初期化
	ネットワーク設定のリセット	ネットワーク設定をリセットできます。
	アプリの設定をリセット	アプリの無効化や標準のアプリの設定、バックグラウンドデータの制限、アプリの権限などをリセットできます。
	データの初期化	▶P.81「本製品をリセットする」
	端末情報	▶P.81「端末情報に関する設定をする」

\*1 使用状況によって表示が異なる場合があります。

## 言語と入力に関する設定をする

### 1 設定メニュー画面→[システム]→[言語と入力]

2	言語	▶P.81「言語の表示を切り替える」
	画面上のキーボード	POBox Plus Google音声入力
	キーボードを管理	▶P.33「文字入力の設定をする」
	物理キーボード	画面上のキーボードの表示 キーボードに接続したキーボードで入力するとき、ソフトウェアキーボードも表示するかどうかを設定します。 キーボードショートカットヘルパー 本製品に接続したキーボードで利用できるショートカットを表示します。
	スペルチェッカー*1*2	スペルチェックを行うかどうかを設定します。
	自動入力サービス*1	自動入力サービスの選択や設定を行います。
	単語リスト*1	スペルチェッカーアプリなどで使われる単語を追加できます。
	ポインターの速度*1	マウスやトラックパッド使用時のポインターの速度を設定します。
	テキスト読み上げの出力*1	優先するエンジン 言語 音声の速度 音の高さ 再生 リセット
	優先するエンジン	テキスト読み上げエンジンの選択や設定を行います。
	言語	テキスト読み上げの言語を設定します。
	音声の速度	テキストを読み上げる速度を設定します。
	音の高さ	テキストを読み上げる音声の高さを設定します。
	再生	読み上げのサンプルを再生します。
	リセット	「音声の速度」「音の高さ」の設定を標準に戻します。

\*1 「詳細設定」をタップすると表示されます。

\*2 スペルチェッカーアプリをダウンロードする必要があります。

### 言語の表示を切り替える

#### 1 設定メニュー画面→[システム]→[言語と入力]→[言語]

#### 2 [言語を追加]→使用する言語を選択→必要に応じて国・地域を選択

#### 3 使用する言語の「≡」を最上段(「1」の位置)までドラッグ

### memo

◎間違った地域/言語を選択して表示内容が読めなくなった場合は、下記のFAQをご参照ください。

<http://www.sonymobile.co.jp/support/>

## 日付と時刻の設定をする

### 1 設定メニュー画面→[システム]→[日付と時刻]

2	日付と時刻の自動設定	ネットワーク上の日付・時刻情報を使って、自動的に補正します。
	タイムゾーンの自動設定	ネットワーク上のタイムゾーン情報を使って、自動的に補正します。
	日付設定	日付を設定します。
	時刻設定	時刻を設定します。
	タイムゾーンの選択	タイムゾーンを選択します。
	24時間表示	24時間表示にするかどうかを設定します。

### memo

◎日付、時刻、タイムゾーンを手動で設定する場合、あらかじめ「日付と時刻の自動設定」「タイムゾーンの自動設定」をオフにする必要があります。  
◎海外通信事業者によっては時差補正が正しく行われない場合があります。その場合は、「タイムゾーンの選択」でタイムゾーンを設定してください。

## 本製品をリセットする

本製品をリセットすると、ダウンロードしたアプリを含むすべてのデータ、およびアカウントなどが削除され、本製品はお買い上げ時の状態に戻ります。

- 必ず本製品の重要なデータをバックアップしてから、リセットしてください。
- 充電しながら行うか、電池が十分に充電された状態で行ってください。

### 1 設定メニュー画面→[システム]→[リセット]→[データの初期化]→[携帯電話をリセット]

必要に応じて画面ロックの解除方法(「パターン」/「ロックNo.」/「パスワード」)を入力します。

### 2 [すべて削除]

「すべて削除」をタップすると本製品は自動的に再起動します。本製品の再起動または初期化中は、そのままお待ちください。

### memo

◎「NFC/おサイフケータイロック」のロックNo.とICカード内データは、本製品をリセットしても削除されません。

## 端末情報に関する設定をする

### 1 設定メニュー画面→[システム]→[端末情報]

2	機器の状態	自分の電話番号や電池の状態、電池残量などを確認できます。
	法的情報	サードパーティライセンスやGoogle利用規約などを確認できます。
	認証	本製品に固有の認定および準拠マークに関する詳細(認証・認証番号を含む)について確認できます。
	使用情報	本製品の使用情報を送信するかどうかを設定します。
	モデル	バージョンや各番号を確認できます。
	Androidバージョン	
	Androidセキュリティパッチレベル	
	ベースバンドバージョン	
	カーネルバージョン	
	ビルド番号	



# auのネットワークサービス

auのネットワークサービス .....	84
auのネットワークサービスについて .....	84
着信お知らせサービスを利用する(標準サービス) .....	84
着信転送サービスを利用する(標準サービス) .....	84
発信番号表示サービスを利用する(標準サービス) .....	85
番号通知リクエストサービスを利用する(標準サービス) .....	85
お留守番サービスEXを利用する(オプションサービス) .....	85
三者通話サービスを利用する(オプションサービス) .....	87
割込通話サービスを利用する(オプションサービス) .....	87
迷惑電話撃退サービスを利用する(オプションサービス) .....	88
通話明細分計サービスを利用する(オプションサービス) .....	88

## auのネットワークサービス

### auのネットワークサービスについて

auでは、次のような便利なサービスを提供しています。

	サービス	参照先
標準サービス	SMS	P.43
	着信お知らせサービス	P.84
	着信転送サービス	P.84
	発信番号表示サービス	P.85
	番号通知リクエストサービス	P.85
有料オプションサービス*1	お留守番サービスEX	P.85
	三者通話サービス	P.87
	割込通話サービス	P.87
	迷惑電話撃退サービス	P.88
	通話明細分計サービス	P.88

\*1 有料オプションサービスは、別途ご契約が必要になります。  
お申し込みやお問い合わせの際は、auショップもしくはお客さまセンターまでご連絡ください。  
各サービスのご利用料金や詳細については、auホームページ(<https://www.au.com/>)をご確認ください。

### 着信お知らせサービスを利用する(標準サービス)

#### 着信お知らせサービスについて

「着信お知らせサービス」は、電波の届かない場所にいた場合など、着信があったことをSMSでお知らせするサービスです。

電話をかけてきた相手の方が伝言を残さずに電話を切った場合に、着信があった時間と、相手の方の電話番号をお知らせします。

#### memo

- ◎「着信お知らせサービス」を利用するには、お留守番サービスEXの圏外転送(▶P.86)の設定を行ってください。  
\* 有料オプションサービスにご契約されていない場合にも設定を行ってください。
- ◎電話番号通知がない着信についてはお知らせしません。ただし、番号通知があっても番号の桁数が20桁以上の場合にはお知らせしません。
- ◎お留守番サービスセンターが保持できる着信お知らせは、最大4件です。
- ◎着信があつてから約6時間経過してもお知らせできない場合、お留守番サービスセンターから着信お知らせは自動的に消去されます。
- ◎ご契約時の設定では、着信お知らせで相手の方の電話番号をお知らせします。お留守番サービス総合案内(▶P.85)で着信お知らせ(着信通知)を停止することができます。
- ◎通話中などですぐにお知らせできない場合があります。その場合は、お留守番サービスセンターのリトライ機能によりお知らせします。

### 着信転送サービスを利用する(標準サービス)

電話がかかってきたときに、登録した別の電話番号に転送するサービスです。  
電波が届かない地域にいるときや、通話中にかかってきた電話などを転送する際  
の条件を選択できます。

#### memo

- ◎緊急通報番号(110、119、118)、時報(117)など、一般に転送先として望ましくないと  
思われる番号には転送できません。
- ◎着信転送サービスと番号通知リクエストサービス(▶P.85)を同時に開始すると、非通知  
からの着信を受けた場合、番号通知リクエストサービスを優先します。
- ◎au国際電話サービスでの転送はご利用いただけません。また、一部の国際電話通  
信事業者でも転送できない場合があります。

#### ■ ご利用料金について

月額使用料	無料
相手先から本製品までの通話料	有料 ※ 電話をかけてきた相手の方のご負担となります。
本製品から転送先までの通話料	有料 ※ お客様のご負担となります。 ※ 海外の電話に転送した場合は、ご契約された国際電話通 信事業者からのご請求となります。

### 応答できない電話を転送する(無応答転送)

かかってきた電話に出ることができないときに電話を転送します。

1 ホーム画面で[☎]→[設定]→[通話設定]→[着信転送・お留守番サービス]→[無応答転送]→[着信転送・お留守番サービス設定]

2 [転送]

「OFF」をタップすると転送サービスを停止できます。

3 転送時間や転送先電話番号を設定→[OK]

転送時間は5秒～55秒の間で設定できます。

#### memo

◎無応答転送を設定しているときに電話がかかってくると、着信音が鳴っている間は、電話に出ることができません。

### 通話中にかかってきた電話を転送する(話中転送)

1 ホーム画面で[☎]→[設定]→[通話設定]→[着信転送・お留守番サービス]→[話中転送]→[着信転送・お留守番サービス設定]

2 [転送]

「OFF」をタップすると転送サービスを停止できます。

3 転送先電話番号を設定→[OK]

#### memo

◎話中転送と割込通話サービス(▶P.87)を同時に設定している場合は、割込通話サービスが優先されます。

### 応答できない電話を転送する(圏外転送)

電波の届かない場所にいるときや、電源が切つてあるときなどに、電話を転送します。

1 ホーム画面で[☎]→[設定]→[通話設定]→[着信転送・お留守番サービス]→[圏外転送]→[着信転送・お留守番サービス設定]

2 [転送]

「OFF」をタップすると転送サービスを停止できます。

3 転送先電話番号を設定→[OK]

### かかってきたすべての電話を転送する(フル転送)

1 ホーム画面で[☎]→[設定]→[通話設定]→[着信転送・お留守番サービス]→[フル転送]→[着信転送・お留守番サービス設定]

2 [転送]

「OFF」をタップすると転送サービスを停止できます。

3 転送先電話番号を設定→[OK]

#### memo

◎フル転送を設定している場合は、本製品は呼び出されません。

### 着信転送サービスを遠隔操作する(遠隔操作サービス)

お客様の本製品以外のau電話、他社の携帯電話、PHS、NTT一般電話、海外の電話などから、着信転送サービスの転送開始、転送停止ができます。

1 090-4444-XXXXに電話をかける

上記のXXXXには、サービス内容によって次の番号を入力してください。

サービス内容	番号
フル転送起動	1428
フル転送停止	1429
全転送停止	1430

2 ご利用の本製品の電話番号を入力

3 暗証番号(4桁)を入力

暗証番号については「各種暗証番号/PINコードについて」(▶P.13)をご参照ください。

4 ガイダンスに従って操作

#### memo

- ◎暗証番号を3回連続して間違えると、通話は切断されます。
- ◎遠隔操作には、プッシュボタンを使用します。プッシュボタンが送付できない電話を使って遠隔操作を行うことはできません。

## 発信番号表示サービスを利用する(標準サービス)

電話をかけた相手の方の電話機にお客様の電話番号を通知したり、着信時に相手の方の電話番号をお客様の携帯電話に表示したりするサービスです。

### ■ お客様の電話番号の通知について

相手の方の電話番号の前に「184」(電話番号を通知しない場合)または「186」(電話番号を通知する場合)を付けて電話をかけることによって、通話ごとにお客様の電話番号を相手の方に通知するかどうかを指定できます。

#### memo

- ◎ 発信者番号(お客様の電話番号)はお客様の大切な情報です。お取り扱いについては十分にお気を付けてください。
- ◎ 電話番号を通知しても、相手の方の電話機やネットワークによっては、お客様の電話番号が表示されないことがあります。
- ◎ 海外から発信した場合、相手の方に電話番号が表示されない場合があります。

### ■ 相手の方の電話番号の表示について

電話がかかってきたときに、相手の方の電話番号が表示されます。相手の方が電話番号を通知しない設定で電話をかけてきたときや、電話番号が通知できない電話からかけてきた場合は、その理由が表示されます。

表示	説明
「非通知」(Private number)	相手の方が発信者番号を通知しない設定で電話をかけている場合に表示されます。
「公衆電話」(Payphone)	相手の方が公衆電話からかけている場合に表示されます。
「通知不可能」(Unknown)	相手の方が国際電話、一部地域系電話、CATV電話など、発信者番号を通知できない電話から電話をかけている場合に表示されます。

## 電話番号を通知する

### 1 ホーム画面で[☎]→[設定]→[通話設定]→「発信者番号通知」の「」をタップしてにする

#### memo

- ◎ 電話をかけるときに、「184」または「186」を相手の方の電話番号に追加して入力した場合は、「発信者番号通知」の設定に関わらず、入力した「184」または「186」が優先されます。
- ◎ 発信番号表示サービスの契約内容が非通知の場合は、「発信者番号通知」をオンにしても相手の方に電話番号が通知されません。電話番号を通知したい場合は、お客さまセンターまでお問い合わせください。
- ◎ 「発信者番号通知」をオフに設定しても、緊急通報番号(110、119、118)への発信時や、SMS送信時は発信者番号が通知されます。

## 番号通知リクエストサービスを利用する(標準サービス)

電話をかけてきた相手の方が電話番号を通知していない場合、相手の方に電話番号の通知をしてかけ直して欲しいことをガイダンスでお伝えするサービスです。

#### memo

- ◎ 初めてご利用になる場合は、停止状態になっています。
- ◎ お留守番サービスEX(▶P.85)、着信転送サービス(▶P.84)、割込通話サービス(▶P.87)、三者通話サービス(▶P.87)のそれぞれと、番号通知リクエストサービスを同時に開始すると、番号通知リクエストサービスが優先されます。
- ◎ 番号通知リクエストサービスと迷惑電話撃退サービス(▶P.88)を同時に開始すると、番号通知リクエストサービスが優先されます。
- ◎ サービスの開始・停止には、通話料がかかります。

### 番号通知リクエストサービスを開始する

#### 1 ホーム画面で[☎]→[設定]→[通話設定]→[番号通知リクエストサービス]→「番号通知リクエストサービス」の「」をタップしてにする

#### memo

- ◎ 電話をかけてきた相手の方が意図的に電話番号を通知してこない場合は、相手の方に「お客様の電話番号を通知しておかけ直しください。」とガイダンスが流れ、相手の方に通話料がかかります。
- ◎ 次の条件からの着信時は、番号通知リクエストサービスは動作せず、通常の接続となります。
  - ・ 公衆電話、国際電話
  - ・ SMS
  - ・ その他、相手の方の電話網の事情により電話番号を通知できない電話からの発信の場合

### 番号通知リクエストサービスを停止する

#### 1 ホーム画面で[☎]→[設定]→[通話設定]→[番号通知リクエストサービス]→「番号通知リクエストサービス」の「」をタップしてにする

## お留守番サービスEXを利用する(オプションサービス)

### お留守番サービスEXについて

電源を切っているときや、電波の届かない場所にいるとき、「機内モード」(▶P.75)をオンしているとき、一定の時間が経過しても電話に出られなかったときなどに、留守応答して相手の方からの伝言をお預かりするサービスです。

### ■ お留守番サービスEXをご利用になる前に

- ・ 本製品のご購入時や、機種変更や電話番号変更のお手続き後、修理時の代用機貸し出しと修理後返却の際にお留守番サービスEXに加入中の場合、お留守番サービスは開始されています。
- ・ お留守番サービスと番号通知リクエストサービス(▶P.85)を同時に開始すると、非通知からの着信を受けた場合に番号通知リクエストサービスが優先されます。

### ■ お留守番サービスEXでお預かりする伝言・ボイスメールについて

お留守番サービスEXでは、次の通りに伝言・ボイスメールをお預かりします。

お預かり(保存)する時間	7日間まで*1
お預かりできる件数	99件まで*2
1件あたりの録音時間	3分まで

- \*1 お預かりから7日間以上経過している伝言・ボイスメールは、自動的に消去されます。
- \*2 件数は伝言とボイスメール(▶P.86)の合計です。100件目以降の場合は、電話をかけてきた相手の方に、伝言・ボイスメールをお預かりできないことをガイダンスでお知らせします。

### ■ ご利用料金について

月額使用料	有料
特番へのダイヤル操作	入力する特番に関わりなく、蓄積された伝言・ボイスメールを聞いた場合は通話料がかかります。伝言・ボイスメールがないときなど、伝言・ボイスメールを聞けなかった場合は通話料がかかりません。
遠隔操作	遠隔操作を行った場合、すべての操作について遠隔操作を行った電話に対して通話料がかかります。
伝言・ボイスメールの録音	伝言・ボイスメールを残す場合、伝言・ボイスメールを残した方の電話に通話料がかかります。 ※ お留守番サービスに転送する旨のガイダンス中に電話を切った場合には通話料は発生しません。転送された伝言メッセージが流れ始めた時点から通話料が発生します。

## お留守番サービス総合案内(141)を利用する

総合案内からは、ガイダンスに従って操作することで、伝言・ボイスメールの再生、応答メッセージの録音/確認/変更、英語ガイダンスの設定/日本語ガイダンスの設定、不在通知(蓄積停止)の設定/解除、着信お知らせの開始/停止ができます。

### 1 ホーム画面で[☎]→[設定]→[1][4][1]→[☎]

### 2 ガイダンスに従って操作

## 応答できない電話を転送する(無応答転送)

かかってきた電話に出ることができないときに電話を留守番電話サービスに転送します。

### 1 ホーム画面で[☎]→[設定]→[通話設定]→[着信転送・お留守番サービス]→[無応答転送]→[着信転送・お留守番サービス設定]

### 2 [お留守番サービス]

[OFF]をタップすると転送サービスを停止できます。

### 3 転送時間を設定→[OK]

転送時間は5秒~55秒の間で設定できます。

#### memo

- ◎ 無応答転送を設定しているときに電話がかかってくると、着信音が鳴っている間は、電話に出ることができます。

## 通話中にかかってきた電話を転送する(話中転送)

### 1 ホーム画面で[☎]→[設定]→[通話設定]→[着信転送・お留守番サービス]→[話中転送]→[着信転送・お留守番サービス設定]

### 2 [お留守番サービス]

[OFF]をタップすると転送サービスを停止できます。

### 3 [OK]

#### memo

- ◎ 話中転送と割込通話サービス(▶P.87)を同時に設定している場合は、割込通話サービスが優先されます。

## 応答できない電話を転送する(圏外転送)

電波の届かない場所にいるときや、電源が切っているときに、電話を留守番電話サービスに転送します。

1 ホーム画面で[☎]→[設定]→[通話設定]→[着信転送・お留守番サービス]→[圏外転送]→[着信転送・お留守番サービス設定]

2 [お留守番サービス]

[OFF]をタップすると転送サービスを停止できます。

3 [OK]

## かかってきたすべての電話を転送する(フル転送)

1 ホーム画面で[☎]→[設定]→[通話設定]→[着信転送・お留守番サービス]→[フル転送]→[着信転送・お留守番サービス設定]

2 [お留守番サービス]

[OFF]をタップすると転送サービスを停止できます。

3 [OK]

### memo

◎フル転送を設定している場合は、本製品は呼び出されません。

## 電話をかけてきた方が伝言を録音する

ここで説明するのは、電話をかけてきた方が伝言を録音する操作です。

1 お留守番サービスで留守応答

かかってきた電話がお留守番サービスに転送されると、お客様が本製品から設定した応答メッセージで応答します(▶P.86「応答メッセージの録音/確認/変更をする」)。

電話をかけてきた相手の方は[#]を押すと、応答メッセージを最後まで聞かずに(スキップして)手順2へ進むことができます。ただし、応答メッセージのスキップ防止が設定されている場合は、[#]を押しても応答メッセージはスキップしません。

2 伝言を録音

録音時間は、3分以内です。

伝言を録音した後、手順3へ進む前に電話を切っても伝言をお預かりします。

3 [#]を押して録音を終了

録音終了後、ガイダンスに従って次の操作ができます。

[1]: 録音した伝言を再生して、内容を確認する

[2]: 録音した伝言を「至急扱い」にする

[9]: 録音した伝言を消去して、取り消す

[\*]: 録音した伝言を消去して、録音し直す

4 電話を切る

### memo

◎電話をかけてきた方が「至急扱い」にした伝言は、伝言やボイスメールを再生するとき、他の「至急扱い」ではない伝言より先に再生されます。

◎お留守番サービスに転送する旨のガイダンス中に電話を切った場合には通話料は発生しませんが、転送されて応答メッセージが流れ始めた時点から通話料が発生します。

## ボイスメールを録音する

相手の方がau電話でお留守番サービスをご利用の場合、相手の方を呼び出すことなくお留守番サービスに直接ボイスメールを録音できます。また、相手の方がお留守番サービスを停止していてもボイスメールを残すことができます。

1 ホーム画面で[☎]→[設定]→[1][6][1][2]+相手の方のau電話番号を入力→[☎]

2 ガイダンスに従ってボイスメールを録音

## 伝言お知らせについて

お留守番サービスセンターで伝言やボイスメールをお預かりしたことをSMS(「伝言お知らせ」と表示)でお知らせします。

### memo

◎同じ電話番号から複数の伝言をお預かりした場合は、最新の伝言のみについてお知らせします。

◎お留守番サービスセンターが保持できる伝言お知らせの件数は99件です。

◎伝言・ボイスメールをお預かりしてから約7日経過してもお知らせできない場合、お留守番サービスセンターから伝言お知らせは自動的に消去されます。

◎通話中などですぐにお知らせできない場合があります。その場合は、お留守番サービスセンターのリトライ機能によりお知らせします。

## 伝言・ボイスメールを聞く

1 ホーム画面で[☎]→[設定]→[1]をロングタッチ

ホーム画面で[☎]→[設定]→[通話設定]→[着信転送・お留守番サービス]→[伝言メッセージを再生する]→[OK]と操作しても伝言・ボイスメールを聞くことができます。

2 ガイダンスに従ってキー操作

画面にキーパッドが表示されていない場合は、「ダイヤルキー」をタップして表示します。

[1]: 同じ伝言をもう一度聞く

[4]: 5秒間巻き戻して聞き直す

[5]: 伝言を一時停止(20秒間)\*1

[6]: 5秒間早送りして聞く

[7]: 再生済みの伝言をすべて消去する

[9]: 伝言を消去

[0]: 伝言再生中の操作方法を聞く

[#]: 次の伝言を聞く

[\*]: 前の伝言を聞く

\*1 [☎]以外のキーをタップすると、伝言の再生を再開します。

3 [☎]

### memo

◎ホーム画面で[☎]→[設定]→[1][4][1][7]→[☎]と操作しても伝言・ボイスメールを聞くことができます。

◎お留守番サービスの留守応答でお預かりした伝言も、ボイスメール(▶P.86)も同じものとして扱われます。

## 応答メッセージの録音/確認/変更をする

新しい応答メッセージの録音や、現在設定されている応答メッセージの内容の確認/変更、スキップ防止などの設定を行うことができます。

1 ホーム画面で[☎]→[設定]→[通話設定]→[着信転送・お留守番サービス]→[応答内容変更]→[OK]

ホーム画面で[☎]→[設定]→[1][4][1][4]→[☎]と操作しても設定できます。

■ すべてお客様の声で録音するタイプの応答メッセージを録音する場合(個人メッセージ)

2 [1]→[1]→3分以内で応答メッセージを録音→[#]→[#]→[☎]

画面にキーパッドが表示されていない場合は、「ダイヤルキー」をタップして表示します。

■ 電話番号の代わりに読み上げるお客様のお名前を録音するタイプの応答メッセージを録音する場合(名前指定メッセージ)

2 [1]→[2]→10秒以内で名前を録音→[#]→[#]→[☎]

画面にキーパッドが表示されていない場合は、「ダイヤルキー」をタップして表示します。

■ 設定/保存されている応答メッセージを確認する場合

2 [3]→応答メッセージを確認→[☎]

画面にキーパッドが表示されていない場合は、「ダイヤルキー」をタップして表示します。

■ 蓄積停止時の応答メッセージを録音する場合(不在通知)

2 [1]→[3]→3分以内で応答メッセージを録音→[#]→[#]→[☎]

画面にキーパッドが表示されていない場合は、「ダイヤルキー」をタップして表示します。

### memo

◎録音できる応答メッセージは、各1件です。

◎ご契約時は、標準メッセージに設定されています。

◎応答メッセージを最後まで聞いて欲しい場合は、応答メッセージ選択後の設定で、スキップができないように設定することができます。

◎録音した応答メッセージがある場合に、ガイダンスに従って[2]→[1]と操作すると標準メッセージに戻すことができます。

◎録音した蓄積停止時の応答メッセージ(不在通知)がある場合に、ガイダンスに従って[1]→[4]と操作すると標準メッセージに戻すことができます。

## 伝言の蓄積を停止する(不在通知)

長期間の海外出張やご旅行でご不在の場合などに伝言・ボイスメールの蓄積を停止することができます。  
あらかじめ蓄積停止時の応答メッセージ(不在通知)を録音しておく、お客様が録音された声で蓄積停止時の留守応答ができます。  
詳しくは「応答メッセージの録音/確認/変更をする」(▶P.86)をご参照ください。

1 ホーム画面で[☎]→[🌐]→[1][6][1][0]→[🔘]

2 ガイダンスを確認→[🔘]

### memo

- ◎蓄積を停止する場合は、事前にお留守番サービスを開始しておく必要があります。
- ◎蓄積を停止した後、お留守番サービスを停止/開始しても、蓄積停止は解除されません。お留守番サービスで伝言・ボイスメールをお預かりできるようにするには、「1611」にダイヤルして蓄積停止を解除する必要があります。

## 伝言の蓄積停止を解除する

1 ホーム画面で[☎]→[🌐]→[1][6][1][1]→[🔘]

2 ガイダンスを確認→[🔘]

### memo

- ◎蓄積を停止した後、お留守番サービスを停止/開始しても、蓄積停止は解除されません。お留守番サービスで伝言・ボイスメールをお預かりできるようにするには、「1611」にダイヤルして蓄積停止を解除する必要があります。

## お留守番サービスを遠隔操作する(遠隔操作サービス)

お客様の本製品以外のau電話、他通信事業者の携帯電話、PHS、NTT一般電話、海外の電話などから、お留守番サービスの開始/停止、伝言・ボイスメールの再生、応答メッセージの録音/確認/変更などができます。

1 090-4444-XXXXに電話をかける

上記のXXXXには、サービス内容によって次の番号を入力してください。

サービス内容	番号
留守番転送設定(無条件)開始	1418
留守番転送設定(無条件)停止	1419
留守番再生	1415
留守番総合案内	1416

2 ご利用の本製品の電話番号を入力

3 暗証番号(4桁)を入力

暗証番号については「各種暗証番号/PINコードについて」(▶P.13)をご参照ください。

4 ガイダンスに従って操作

### memo

- ◎暗証番号を3回連続して間違えると、通話は切断されます。
- ◎遠隔操作には、プッシュトーンを使用します。プッシュトーンが送出できない電話を使って遠隔操作を行うことはできません。

## 英語ガイダンスへ切り替える

標準の応答メッセージを日本語から英語に変更できます。

1 ホーム画面で[☎]→[設定]→[通話設定]→[ガイドの言語を変更する]→[英語ガイダンス]→[OK]

英語ガイダンスに切り替わったことが英語でアナウンスされます。  
ホーム画面で[☎]→[🌐]→[1][4][1][9][1]→[🔘]と操作しても切り替えることができます。

2 [🔘]

### memo

- ◎ご契約時は、日本語ガイダンスに設定されています。

## 日本語ガイダンスへ切り替える

1 ホーム画面で[☎]→[設定]→[通話設定]→[ガイドの言語を変更する]→[日本語ガイダンス]→[OK]

日本語ガイダンスに切り替わったことが日本語でアナウンスされます。  
ホーム画面で[☎]→[🌐]→[1][4][1][9][0]→[🔘]と操作しても切り替えることができます。

2 [🔘]

## 三者通話サービスを利用する(オプションサービス)

通話中に他のもう1人に電話をかけて、3人で同時に通話できます。

例: Aさんと通話中に、Bさんに電話をかけて3人で通話する場合

1 Aさんと通話中に[通話を追加]→[🌐]→Bさんの電話番号を入力  
通話中に連絡先や通話履歴から電話番号を呼び出すこともできます。

2 [🔘]

通話中のAさんとの通話が保留になり、Bさん呼び出します。

3 Bさんと通話

Bさんが電話に出ないときは、「🔘」をタップするとAさんとの通話に戻ります。  
Bさんとの通話を保留にしてAさんとの通話に戻るには、「切り替え」をタップします。

4 [結合]

3人で通話できます。  
[🔘]をタップすると、Aさんとの電話とBさんとの電話が両方切れます。

### memo

- ◎三者通話中の相手の方が電話を切ったときは、もう1人の相手の方との通話になります。
- ◎三者通話ではAさんとの通話、Bさんとの通話それぞれに通話料がかかります。
- ◎三者通話中は、割込通話サービスをご契約のお客様でも割り込みはできません。
- ◎三者通話の2人目の相手として、割込通話サービスをご利用のau電話を呼び出したとき、相手の方が割込通話中であった場合には、割り込みはできません。

## ご利用料金について

月額使用料	有料
通話料	電話をかけた方のご負担(保留中でも通話料はかかります)

## 割込通話サービスを利用する(オプションサービス)

通話中に別の方から電話がかかってきたときに、現在通話中の電話を一時的に保留にして、後からかけてこられた方と通話ができるサービスです。

### memo

- ◎新規にご加入いただいた際には、サービスは開始されていますので、すぐにご利用いただけます。  
ただし、機種変更の場合や修理からのご返却時またはau ICカードを差し替えた場合には、ご利用開始前に割込通話サービスをご希望の状態(開始/停止)に設定し直してください。

## ご利用料金について

月額使用料	有料
通話料	電話をかけた方のご負担(保留中でも通話料はかかります)

## 割込通話サービスを開始する

1 ホーム画面で[☎]→[設定]→[通話設定]→[割込通話]→[割込通話]の「🔘」をタップして●にする

ホーム画面で[☎]→[🌐]→[1][4][5][1]→[🔘]と操作しても開始できます。

### memo

- ◎割込通話サービスと番号通知リクエストサービス(▶P.85)を同時に開始すると、非通知からの着信を受けた場合、番号通知リクエストサービスが優先されます。
- ◎割込通話サービスと迷惑電話撃退サービス(▶P.88)を同時に開始すると、迷惑電話撃退サービスが優先されます。



## 割込通話サービスを停止する

- 1 ホーム画面で[☎]→[設定]→[通話設定]→[割込通話]→[割込通話]の「●」をタップして●にする  
ホーム画面で[☎]→[🌐]→[1][4][5][0]→[🟢]と操作しても停止できます。

## 割込通話を受ける

例：Aさんと通話中にBさんが電話をかけてきた場合

- 1 Aさんと通話中に割込音が聞こえる
- 2 [🟢]を上にはスワイプ(フリック)／[🟡]をスワイプ(フリック)  
[🟢]を上にはスワイプ(フリック)した場合はAさんとの通話は保留になり、Bさんと通話できます。「切り替え」をタップするたびにAさん・Bさんとの通話を切り替えることができます。  
[🟡]をスワイプ(フリック)した場合は、Aさんとの通話は終了します。

### memo

- ◎一方の通話を保留中に、通話中の相手の方が電話を切ったときは、保留中の相手との通話に切り替わります。
- ◎割込通話時の着信も通話履歴に記録されます。ただし、発信者番号通知/非通知などの情報がない着信については記録されない場合があります。

## 迷惑電話撃退サービスを利用する(オプションサービス)

迷惑電話やいたずら電話がかかってきて通話した後に「1442」にダイヤルすると、次回からその発信者からの電話を「お断りガイダンス」で応答するサービスです。

### ■ ご利用料金について

月額使用料	有料
番号登録「1442」	無料
すべての登録を削除「1449」	無料

## 撃退する電話番号を登録する

迷惑電話などの着信後、次の操作を行います。

- 1 ホーム画面で[☎]→[🌐]→[1][4][4][2]→[🟢]  
ホーム画面で[☎]→[設定]→[通話設定]→[迷惑電話撃退サービス]→[+]→[最終着信の相手を追加]→[OK]と操作しても登録できます。

### ■ 指定の電話番号を登録する

- 1 ホーム画面で[☎]→[設定]→[通話設定]→[迷惑電話撃退サービス]
- 2 [+]→[番号を追加]→撃退する電話番号を入力→[OK]  
「連絡先検索」/「通話履歴検索」をタップして、連絡先または通話履歴の電話番号を登録できます。

### memo

- ◎登録できる電話番号は30件までです。
- ◎電話番号の通知のない着信についても、登録できます。
- ◎登録した相手の方から電話がかかってくると、相手の方に「おかけになった電話番号への通話は、お客様の希望によりおつなぎできません。」とお断りガイダンスが流れ、相手の方に通話料がかかります。
- ◎登録された相手の方が、電話番号を非通知で発信した場合もお断りガイダンスに接続されます。
- ◎登録した相手の方でも次の条件の場合は、迷惑電話撃退サービスは動作せず、通常の接続となります。
  - ・SMS

## 登録した電話番号を全件削除する

- 1 ホーム画面で[☎]→[🌐]→[1][4][4][9]→[🟢]

### ■ 指定の電話番号を削除/編集する

- 1 ホーム画面で[☎]→[設定]→[通話設定]→[迷惑電話撃退サービス]
- 2 削除/編集する電話番号をロングタッチ→[削除]/[編集]  
「編集」をタップした場合は、番号を編集します。
- 3 [OK]

## 通話明細分計サービスを利用する(オプションサービス)

分計する通話について相手先電話番号の前に「131」を付けてダイヤルすると、通常の通話明細書に加えて、分計ダイヤルした通話分について分計明細書を発行するサービスです。それぞれの通話明細書には、「通話先・通話時間・通話料」などが記載されます。

- 1 ホーム画面で[☎]→[🌐]→[1][3][1]+相手先電話番号を入力→[🟢]
- 2 [📄]

### memo

- ◎分計する通話ごとに、相手先電話番号の前に「131」を付けてダイヤルする必要があります。
- ◎発信者番号を通知する/しないを設定する場合は、「186」/「184」を最初にダイヤルしてください。
- ◎月の途中でサービスに加入されても、加入日以前から「131」を付けてダイヤルされていた場合は、月初めまでさかのぼって分計対象として明細書へ記載されます。

### ■ ご利用料金について

月額使用料	有料
-------	----

# 海外利用

海外利用 .....	90
au世界サービスについて .....	90
海外利用に関する設定を行う .....	90
データサービス・メッセージサービスの通信料 .....	90
渡航先で電話をかける .....	90
渡航先で電話を受ける .....	91
お問い合わせ方法 .....	91
サービスエリアと海外でのご利用料金 .....	91
海外で安心してご利用いただくために .....	91
海外でのご利用上のご注意 .....	91

## 海外利用

### au世界サービスについて

au世界サービスとは、日本国内でご使用の本製品をそのまま海外でご利用いただけるサービスです。本製品は渡航先に合わせてGSM/UMTS/LTEネットワークのいずれでもご利用いただけます。

- いつもの電話番号のまま、海外で通話・SMS・データ通信がご利用いただけます。
- 特別な申し込み手続きや月額料金は不要で、ご利用料金は日本国内分との合算請求ですので、お支払いも簡単です。ご利用可能国、料金、その他サービス内容など詳細につきましては、auホームページまたはお客さまセンターにてご確認ください。

\*新規ご加入の場合、翌日から海外でのご利用が可能です。  
ただし、オンラインショップでご加入の場合、日本国内で通話(発信)した翌日よりご利用が可能です。  
• 各国際サービスのご利用料金には消費税相当額は加算されません。

### ご利用イメージ

- 1 日本国内では、auのネットワークでご利用になれます
- 2 海外で電源をオンにすると、海外の事業者のネットワークで通話とSMSがご利用いただけます
- 3 データ通信を行う場合は「データローミング」(▶P.90)を有効に設定します

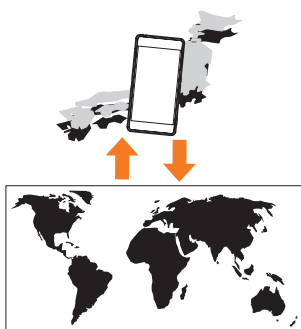

### 海外利用に関する設定を行う

本製品は、利用できるネットワークを検出して自動的に切り替えるように設定されています。

#### データ通信を利用する

- 1 ホーム画面で[☰]→[設定]→[ネットワークとインターネット]
- 2 [モバイルネットワーク]→[海外ローミング設定]
- 3 「データローミング」の[ ]をタップして●にする

#### memo

◎LTE NETまたはLTE NET for DATAにご加入されていない場合は、海外でデータ通信を利用できません。

#### 海外でVoLTEを利用する

海外でVoLTEを利用できるように設定します。

- 1 ホーム画面で[☰]→[設定]→[ネットワークとインターネット]
- 2 [モバイルネットワーク]→[海外ローミング設定]
- 3 「4Gを有効にする」の[ ]をタップして●にする  
お買い上げ時はオンに設定されています。

#### memo

◎LTE NETにご加入されていない場合は、VoLTEをご利用になれません。  
◎VoLTEが利用できる国・地域についてはauホームページをご参照ください。  
◎海外で通話やデータ通信の品質が良くない場合は、「4Gを有効にする」をオフにするか改善されることがあります。ただし、日本国内では「4Gを有効にする」を常時オンで利用してください。

## データサービス・メッセージサービスの通信料

### データサービス・メッセージサービスの通信料

データ通信料	SMS送信料	SMS受信料
1.6円/KB	100円/通 <sup>※1</sup>	無料

※1 全角70文字までの料金です。詳しくはauホームページをご参照ください。  
<https://www.au.com/mobile/service/global/au-world-service/area-charge/>

### 世界データ定額

利用料980円をお支払いいただくと、対象の国・地域で24時間、日本でご加入されているデータ定額サービスの容量からデータ通信がご利用いただけます。世界データ定額でご利用の通信量は、国内のデータ定額サービスの月間容量やデータチャージのデータ容量購入分から消費します。

世界データ定額について詳しくはauホームページをご参照ください。

<https://www.au.com/mobile/service/global/au-world-service/sekai-data/>

#### memo

- ◎海外でご利用になった場合の料金です。
- ◎お客様がご利用を開始してから24時間の通信に対する金額です。月額制の定額料ではありません。

### 海外ダブル定額

対象の国・地域にてご利用いただいた場合、1日あたり約24.4MB(割引前通信料が40,000円分)まで最大1,980円、どれだけご利用いただいても1日あたり最大2,980円のご利用料金となります。

海外ダブル定額について詳しくはauホームページをご参照ください。

<https://www.au.com/mobile/charge/data-option/kaigai-double-teigaku-lte/>

#### memo

- ◎海外でご利用になった場合の料金です。海外で送受信したデータ量に応じて課金されます。
- ◎渡航先でのデータ通信料は、日本国内の各種割引サービス・データ通信料定額/割引サービスの対象となりません。
- ◎1日あたりの上限額は渡航先の現地時間ではなく日本時間の1日(0:00~23:59)の通信に対する金額です。月額制の定額料ではありません。

## 渡航先で電話をかける

au世界サービスを利用して、渡航先で電話をかけることができます。

### 1 ホーム画面で[☰]→[ ]

### 2 「0」をロングタッチ

「+」が入力され、発信時に渡航先現地からの国際アクセス番号が自動で付加されます。

### 3 相手先の国番号を入力

### 4 地域番号(市外局番)を入力

地域番号(市外局番)が「0」で始まる場合は、「0」を除いて入力してください。ただし、イタリアなど一部の国・地域にかけるときは「0」が必要な場合があります。

### 5 相手の電話番号を入力→[ ]

例: 渡航先から日本の「03-1234-XXXX」にかけるとき

### 1 ホーム画面で[☰]→[ ]

### 2 「0」をロングタッチ

「+」が入力され、発信時に渡航先現地からの国際アクセス番号が自動で付加されます。

### 3 「81」(国番号)を入力

### 4 「3」(市外局番)を入力→「1234XXXX」(相手の電話番号)を入力→[ ]

例: 渡航先(アメリカ)からアメリカの「123-456-XXXX」にかけるとき

### 1 ホーム画面で[☰]→[ ]

### 2 「0」をロングタッチ

「+」が入力され、発信時に渡航先現地からの国際アクセス番号が自動で付加されます。

### 3 「1」(国番号)を入力

### 4 「123」(市外局番)を入力→「456XXXX」(相手の電話番号)を入力→[ ]

#### memo

- ◎電話をかける相手が日本の携帯電話をご利用の場合は、相手の渡航先に関わらず国番号として「81」(日本)を入力してください。
- ◎一部の特番など、渡航先ではかけられない電話番号があります。
- ◎国番号についてはKDDI国際電話ホームページをご参照ください。  
<http://www.001.kddi.com/countrycode/>

## 渡航先で電話を受ける

日本国内にいるときと同様の操作で電話を受けることができます。

### memo

- ◎ 渡航先に電話がかかってきた場合は、いずれの国からであっても日本からの国際転送となります。発信側には日本までの通話料がかかり、着信側には着信通話料がかかります。
- ◎ 日本国内から渡航先に電話をかけてもらう場合は、日本国内にいるときと同様に電話番号をダイヤルして、電話をかけてもらいます。
- ◎ 日本以外の国から渡航先に電話をかけてもらう場合は、渡航先に関わらず日本経由で電話をかけるため、現地からの国際アクセス番号および「81」(日本)をダイヤルしてもらう必要があります。

## お問い合わせ方法

### 海外からのお問い合わせ

#### ■ 本製品からのお問い合わせ方法(通話料無料)

受付時間: 24時間

##### 1 ホーム画面で[☎]→[🌐]

##### 2 「0」をロングタッチ

「+」が入力され、発信時に渡航先現地からの国際アクセス番号が自動で付加されます。

##### 3 「81366706944」を入力→[📞]

#### ■ 一般電話からのお問い合わせ方法

詳しい情報はauホームページの「海外からのお問い合わせ番号」をご参照ください。

<https://www.au.com/mobile/service/global/inquiry/>

## サービスエリアと海外でのご利用料金

渡航先の国・地域によってご利用いただけるサービスやご利用料金が異なります。詳しくはauホームページをご参照ください。

<https://www.au.com/mobile/service/global/au-world-service/area-charge/>

### memo

- ◎ 日本国内の各種割引サービス・データ通信料定額/割引サービスの対象となりません。
- ◎ 海外で着信した場合でも着信通話料がかかります。
- ◎ 発信先は、一般電話でも携帯電話でも同じ通話料がかかります。

## 海外で安心してご利用いただくために

海外での通信ネットワーク状況はauホームページでご案内しています。渡航前に必ずご確認ください。

[https://www.au.com/information/notice\\_mobile/global/](https://www.au.com/information/notice_mobile/global/)

#### ■ 本製品を盗難・紛失したら

- 海外で本製品もしくはau ICカードを盗難・紛失された場合は、お客さまセンターまで速やかにご連絡いただき、通話停止の手続きをおとりください。詳しくは「海外からのお問い合わせ」(▶P.91)をご参照ください。盗難・紛失された後に発生した通話料・データ通信料もお客様の負担になりますのでご注意ください。
- 本製品に挿入されているau ICカードを盗難・紛失された場合、第三者によって他の携帯電話(海外用GSM携帯電話を含む)に挿入され、不正利用される可能性がありますので、SIMカードロックを設定されることをおすすめします。SIMカードロックについては「SIMカードロックを設定する」(▶P.79)をご参照ください。

## 海外でのご利用上のご注意

### ■ 渡航先での音声通話に関するご注意

- 渡航先でコレクトコール、ツールフリーナンバー、クレジットコール、プリペイドカードコールをご利用になった場合、渡航先での国内通話料が発生します。
- 国・地域によっては、「📞」をタップした時点から通話料がかかる場合があります。
- 海外で着信した場合は、日本国内から渡航先までの国際通話料が発生します。着信通話料については、日本国内利用分と合わせてauからご請求させていただきます。着信通話料には国際通話料が含まれていますので、別途国際電話会社からの請求はありません。

### ■ 通話明細に関するご注意

- 通話時刻は日本時間での表記となりますが、実際の通話時刻と異なる場合があります。
- 海外通信事業者などの都合により、通話明細上の通話先電話番号、ご利用地域が実際と異なる場合があります。
- 渡航先で着信した場合、「通話先電話番号」に着信したご自身のau電話の番号が表記されます。

### ■ 渡航先でのデータ通信料に関するご注意

- 渡航先でのご利用料金は、日本国内でのご利用分に合算して翌月に(渡航先でのご利用分につきましては、翌々月以降になる場合があります)請求させていただきます。同一期間のご利用であっても別の月に請求される場合があります。
- 日本国内でデータ通信料が無料となる通信を含め、渡航先ではすべての通信に対しデータ通信料がかかります。

### ■ 渡航先でのメールのご利用に関するご注意

- SMSのデータ量が渡航先の携帯電話網で許容されている長さより長い場合は、SMSの内容が一部受信できなかったり、複数に分割されて受信する場合や文字化けして受信する場合があります。また、電波状態などによって送信者がSMSを蓄積されても、渡航先では受信されません。
- SMSを電波状態の悪いエリアで受信した場合、日本へ帰国された後で渡航先で受信したメッセージと同一のメッセージを受信することがあります。
- 渡航先で、電波状態などの問題によりSMSを直接受け取れなかった場合には、送信者がそのSMSを蓄積しても、海外でのご利用中は受信できません。お預かりしたSMSはSMSセンターで72時間保存されます。

### ■ auネットワークサービス(▶P.84)に関するご注意

- 以下のサービスは、au世界サービス「VoLTE」利用中以外にはご利用いただけません。
  - 着信転送サービス(標準サービス)の無応答転送・話中転送・圏外転送
  - お留守番サービスEX(オプションサービス)
  - 三者通話サービス(オプションサービス)\*1
  - 割込通話サービス(オプションサービス)
  - 通話明細分計サービス(オプションサービス)
- 発信番号表示サービス(標準サービス)は、海外では電話番号が通知されない場合があります。海外では「発信者番号通知」の機能は無効になります。
- 迷惑電話撃退サービス(オプションサービス)は、au世界サービス「VoLTE」利用中以外には受信拒否リストへの登録ができません。また、日本で登録した番号でも海外では迷惑電話撃退サービスが動作せず通常の接続となる場合があります。

\*1 au世界サービス「VoLTE」利用中であっても、グラムではご利用いただけません。

## ■ その他ご利用上の注意

- 渡航先により、連続待受時間が異なりますのでご注意ください。
- 海外で使用する場合は、海外で使用可能なACアダプタで充電してください。なお、海外旅行用変圧器を使用して充電しないでください。
- 渡航先でリダイヤルする場合は、しばらく間隔をあけておかけ直しいただくとながりがやすくなる場合があります。
- 渡航先で着信した場合、原則として発信者番号は表示されますが、海外通信事業者の事情により「通知不可能」や、まったく異なる番号が表示されることがあります。また、発信側で発信者番号を通知していない場合であっても、発信者番号が表示されることがあります。
- サービスエリア内でも、電波の届かない場所ではご利用になれません。
- 海外通信事業者の事情によりつながりにくい場合があります。
- 航空機内での使用については制限があるため、各航空会社の指示に従ってください。
- au世界サービスは海外通信事業者ネットワークに依存したサービスですので、海外通信事業者などの都合により、発着信・各種サービス、一部の電話番号帯への接続がご利用いただけない場合があります。
- 渡航先でのネットワークガイドスは海外通信事業者のガイドスに依存します。
- 海外でのご利用中は、「料金安心サービス」の発信規制の対象になりません。
- 渡航中に「料金安心サービス【ご利用停止コース】」で設定した限度額を超過した場合、渡航先ではそのままご利用になれますが、帰国後の国内通話は発信規制となります。また日本国内で発信規制状態になっていても、海外では使うことができます。
- 番号通知リクエストサービスを起動したまま渡航され、着信を受けた場合、相手の方に番号通知リクエストガイドスが流れ、着信できない場合がありますので、あらかじめ日本国内で停止してください。
- 渡航先でご利用いただけない場合、au電話の電源をオフ/オン(再起動)することでご利用可能となる場合があります。

# 付録・索引

<b>付録</b> .....	<b>94</b>
ソフトウェアを更新する .....	94
故障とお考えになる前に .....	94
アフターサービス.....	95
SIMロック解除 .....	96
周辺機器 .....	96
主な仕様 .....	97
携帯電話機の比吸収率(SAR)について .....	97
Radio Wave Exposure and Specific Absorption Rate (SAR) Information .....	98
Radio Frequency (RF) exposure and Specific Absorption Rate (SAR) .....	98
Guidelines for Safe and Efficient Use .....	98
FCC Statement for the USA.....	100
Declaration of Conformity for SOV37 .....	100
VCCIについて .....	100
エンドユーザーライセンス契約 .....	100
輸出管理規制 .....	100
おサイフケータイ®対応サービスご利用上の注意 .....	100
知的財産権について .....	101
<b>索引</b> .....	<b>102</b>

故障とお考えになる前に

故障とお考えになる前に次の内容をご確認いただくとともに、「故障紛失サポート」アプリ(▶P.62)にて「トラブル診断」を行ってください。  
「トラブル診断」を利用するには、ホーム画面で[☰]→[お客さまサポート]→[故障紛失サポート]→[トラブル診断]と操作します。

こんなときは	ご確認ください	参照
電源キーを押しても電源が入らない	内蔵電池は充電されていますか？	P.18
	電源キーを1秒以上長押ししていますか？	P.19
	ディスプレイに電池残量が少ないことを示すアイコンが表示されたり、通知LEDが赤色で点滅していませんか？	P.18
	何も動作しない場合、電池残量が十分ではない可能性があります。その場合はしばらく充電してください。	P.18
電源が勝手に切れる	内蔵電池は充電されていますか？	P.18
本製品起動時の画面表示中に電源が切れる	内蔵電池は充電されていますか？	P.18
画面が動かなくなり、電源が切れない	電源キーと音量キーの上を同時に約8秒間押し、連続して3回振動した後に指を離し、強制終了してください。	P.19
電話がかかけられない	電源は入っていますか？	P.19
	au ICカードが挿入されていますか？	P.17
	電話番号が間違っていないですか？ (市外局番から入力していますか？)	P.36
	電話番号入力後、「☑」をタップしていますか？	P.36
電話がかかってこない	「機内モード」が設定されていますか？	P.75
	電波は十分に届いていますか？	P.27
	サービスエリア外にいませんか？	P.27
	電源は入っていますか？	P.19
☑(圏外)が表示される	au ICカードが挿入されていますか？	P.17
	「機内モード」が設定されていませんか？	P.75
	着信転送サービスが設定されていませんか？	P.84
	サービスエリア外か、電波の弱い場所にいませんか？	P.27
Wi-Fi®がつかまらない	内蔵アンテナ部付近を手でおおっていませんか？	P.16
	正しいau ICカードが挿入されていますか？	P.17
キー/タッチパネルの操作ができない	Wi-Fi®の電波は十分に届いていますか？	P.27
	Wi-Fi®の設定をしましたか？	P.71
おサイフケータイ®が使えない	電源は入っていますか？	P.19
	「画面のロック」が設定されていませんか？	P.79
	電源を切り、もう一度電源を入れ直してください。	P.19
タッチパネルで意図した通りに操作できない	電源キーを押して画面のバックライトを点灯させてください。	-
	内蔵電池は充電されていますか？	P.18
	「NFC/おサイフケータイ ロック」を設定していませんか？	P.60
充電ができない(通知LEDが点灯しない、電池アイコンが充電中の表示に変わらない)	本製品のマークがある位置をリーダー/ライターにかざしていますか？	P.59
	指定の充電用機器(別売)は正しく取り付けられていますか？	P.18
いたわり充電が開始されない	充電の習慣に規則性を見つけれない場合は学習が完了しないため、いたわり充電は開始されません。	P.18
満充電にならない	充電の習慣に規則性を見つけれない場合は学習が完了しないため、いたわり充電は開始されません。	P.18
充電が完了しない	いたわり充電中に充電用機器(別売)を取り外すと、満充電されていない場合があります。満充電にするには、ホーム画面で[☰]→[設定]→[バッテリー]→[いたわり充電]→「☑」をタップして「☑」にし、いたわり充電をオフにして通常の充電に切り替えてください。	P.18
	本製品の温度が上昇している、または低温になっていませんか？	P.18
電池を利用できる時間が短い	本製品の温度が上昇している、または低温になっていませんか？	P.18
	十分に充電されていますか？ 通知LEDが緑色に点灯するまで、充電してください。	P.18
	内蔵電池が寿命となっていないですか？	P.9
電話が勝手に応答する	☑(圏外)が表示される場所での使用が多くありませんか？	P.27
	伝言メモが設定されていませんか？	P.37
画面のバックライトがすぐに消える	サービスエリア外か、電波の弱い場所にいませんか？	P.27
	回線が非常に混雑しているか、相手の方が通話中ですでおかけ直しください。	-
画面照明が暗い	「スリープ」が短く設定されていませんか？	P.77
	「明るさのレベル」が暗く設定されていませんか？	P.77
近接/照度センサーをふさいだり、近接/照度センサーの上にシールなどを貼ったりしていませんか？	近接/照度センサーをふさいだり、近接/照度センサーの上にシールなどを貼ったりしていませんか？	P.16
	本製品の温度が上昇していませんか？ 本製品の温度が上昇するとディスプレイが暗くなる場合がありますが、異常ではありません。	-

ソフトウェアを更新する

ご利用上の注意

- データ通信を利用して本製品からインターネットに接続すると、課金が発生します。特にメジャーアップデート(OS更新)の場合、大容量のデータ通信が発生します。Wi-Fi®でのご利用をおすすめします。
  - ソフトウェアの更新が必要な場合は、auホームページなどでお客様にご案内させていただきます。詳細内容につきましては、auショップもしくはお客さまセンター(157/通話料無料)までお問い合わせください。また、本製品をより良い状態でご利用いただくため、ソフトウェアの更新が必要な本製品をご利用のお客様に、auからのお知らせをお送りさせていただくことがあります。
  - 十分に充電してから更新してください。電池残量が少ない場合や、更新途中で電池残量が不足するとソフトウェア更新に失敗することがあります。
  - 電波状態をご確認ください。電波の受信状態が悪い場所では、ソフトウェア更新に失敗することがあります。
  - ソフトウェアを更新しても、本製品に登録された各種データ(連絡先、メール、静止画、楽曲データなど)は変更されませんが、更新内容によってはお客様が設定した情報が初期化される場合があります。お客様の携帯電話の状態(故障・破損・水濡れなど)によってはデータの保護ができない場合もございますので、あらかじめご了承ください。また、更新前にデータのバックアップをされることをおすすめします。
  - ソフトウェア更新に失敗したときや中止されたときは、ソフトウェア更新を実行し直してください。
  - PINコードが設定されているときは、書き換え処理後の再起動の途中で、PINコードを入力する画面が表示され、PINコードを入力する必要があります。
  - ソフトウェア更新後に初めて起動したときは、データ更新処理のため、数分から数十分間、動作が遅くなる場合があります。所要時間は本製品内のデータ量により異なります。通常の動作速度に戻るまでは電源を切らないでください。
  - 海外利用中は、ソフトウェア更新の機能を利用できない場合があります。
- ソフトウェア更新中は、次のことは行わないでください。**
- ソフトウェアの更新中は、移動しないでください。
- ソフトウェア更新が実行できない場合などについて**
- ソフトウェア更新に失敗すると、本製品が使用できなくなる場合があります。本製品が使用できなくなった場合は、auショップもしくはPiPit(一部ショップを除く)にお持ちください。

ソフトウェアをダウンロードして更新する

インターネット経由で、本製品から直接更新ソフトウェアをダウンロードできます。

- ホーム画面で[☰]→[設定]→[システム]→[ソフトウェア更新]
- [:]→[更新]  
ソフトウェア更新が検索されます。
- ダウンロードするソフトウェアをタップ  
以降は画面の指示に従って操作してください。

最新のソフトウェアを自動ダウンロードする

ソフトウェア更新を定期的に検索します。更新がある場合はソフトウェアが自動でダウンロードされ、インストールが行われます。

- 自動ダウンロードするために通信料が発生する場合がありますのでご注意ください。

- ホーム画面で[☰]→[設定]→[システム]→[ソフトウェア更新]
- [:]→[設定]
- [システムの自動更新]→[ON]/[Wi-Fiのみ]  
メッセージが表示されたら、内容をご確認のうえ「同意する」をタップしてください。

memo

◎手順2の設定画面では、アプリの自動更新や通知を表示するかを設定できます。

パソコンに接続して更新する

あらかじめパソコンに「ソフトウェア更新」を行うためのソフトウェアをインストールする必要があります。  
ソフトウェアのインストール方法などについては、次のホームページをご参照ください。  
<http://www.sonymobile.co.jp/support/>

こんなときは	ご確認ください	参照
相手の方の声が聞こえない	通話音量が最小に設定されていませんか？	P.36
	受話口/スピーカーを耳でふさいでいませんか？ 受話口/スピーカーが耳の穴に当たるようにしてください。	P.16
テレビが映らない、映像が止まる、音声は止まる、ノイズが出る	地上デジタルテレビ放送の放送波は十分に届いていますか？	P.57
	放送エリアが間違っていますか？	P.58
	付属のソニーモバイルUSB Type-C™-3.5φ変換ケーブル01 (TVアンテナ機能付)は正しく接続されていますか？	P.20
「アルバム」アプリで表示/再生できない	本製品で対応可能なファイル形式ですか？ ファイル形式によっては、本製品で表示/再生できない場合があります。	-
画面をタップしたとき/キーを押したときの画面の反応が遅い	本製品に大量のデータが保存されているときや、本製品とmicroSDメモリーカードの間で容量の大きいデータをやりとりしているときなどに起きる場合があります。	-
「SIMカードが挿入されていません」と表示される	au ICカードが挿入されていますか？	P.17
連絡先の登録ができない	相手の方から電話番号の通知はありますか？ 非通知で電話を受けた場合は、連絡先に登録することができません。	-
PCメールを作成できない	PCメールのアカウントを設定しましたか？	P.44
microSDメモリーカードを認識しない	microSDメモリーカードは正しく取り付けられていますか？	P.66
	microSDメモリーカードのマウントが解除されていますか？	P.78
USB Type-Cケーブル(市販品)などで接続した外部機器が認識されない	外部機器を取り付け直してください。ただし、機器によっては検出されない場合があります。	-
	USB Type-C接続端子に水分を検出すると、USB機器の自動検出が無効になり、外部機器は認識されません。 USB Type-C接続端子に水滴が残っていないことを確認してからUSB機器を接続して、表示されているメッセージをタップしてください。	P.75
市販のヘッドホンやイヤホンが接続できない	付属のソニーモバイルUSB Type-C™-3.5φ変換ケーブル01 (TVアンテナ機能付)と接続して使用してください。	P.20
接続したヘッドホンやイヤホンから音が聞こえない	付属のソニーモバイルUSB Type-C™-3.5φ変換ケーブル01 (TVアンテナ機能付)との接続手順を確認してください。	P.20
Bluetooth®対応機器と接続できない/検索しても見つからない	接続するBluetooth®対応機器の検出機能をオンにしてからペア設定をしてください。	P.70
アプリが正しく動作しない	アプリの権限を許可していますか？ 許可をしないとアプリ/機能を起動できない場合や、機能の利用が制限される場合があります。	P.14、 P.76
本製品の動作が不安定	お買い上げ後に本製品へインストールしたアプリにより不安定になっている可能性があります。セーフモード(お買い上げ時に近い状態で起動させる機能)で起動して症状が改善される場合には、インストールしたアプリをアンインストールすることで症状が改善される場合があります。 セーフモードを起動するには、電源を切った状態で電源キー(1秒以上長押し)→XPERIAロゴが表示されたら音量キーの下を長く押し続けてください。 電源が入った状態でセーフモードを起動するには、電源キー(1秒以上長押し)→「電源を切る」をロングタッチしてください。 セーフモードが起動すると画面左下に「セーフモード」と表示されます。 セーフモードを終了するには、電源を入れ直してください。 必要なデータを事前にバックアップしたうえでセーフモードをご利用ください。 アプリやウィジェットによっては非表示になる場合があります。 セーフモードは通常の起動状態ではありません。通常ご利用になる場合には、セーフモードを終了してご利用ください。	-

上記の各項目を確認しても症状が改善されないときは、次のauホームページの「トラブル診断」で症状をご確認ください。

<https://www.au.com/trouble-check/>

## アフターサービス

### ■ 修理を依頼されるときは

修理については故障紛失サポートセンターまでお問い合わせください。

保証期間中	当社無償修理規定に基づき、修理いたします。
保証期間外	修理により使用できる場合はお客様のご要望により、有償修理いたします。

\* 保証期間は、本製品をお客様が新規ご購入された日より1年間です。

### memo

- ◎ メモリの内容などは、修理する際に消えてしまうことがありますので、控えておいてください。なお、メモリの内容などが変化・消失した場合の損害および逸失利益につきましては、当社では一切責任を負いかねますのであらかじめご了承ください。
- ◎ 修理の際、当社の品質基準に適合した再利用部品を使用することがあります。
- ◎ 交換用携帯電話機お届けサービスにて回収した今までお使いのau電話は、再生修理したうえで交換用携帯電話機として再利用します。また、auアフターサービスにて交換した機械部品は、当社にて回収しリサイクルを行います。そのため、お客様へ返却することはできません。
- ◎ 本製品を加工、改造、解析(ソフトウェアの改造、解析(ルート化などを含む)、リパースエンジニアリング、逆コンパイル、または逆アセンブルを含む)されたもの、または当社などが指定する正規の修理拠点以外で修理されたものは保証対象外または修理をお断りする場合があります。
- ◎ 本体内蔵の電池は、電池の材質上または製造上の瑕疵により生じる事象を除き無償修理保証の対象外です。
- ◎ ソニーモバイルUSB Type-C™-3.5φ変換ケーブル01 (TVアンテナ機能付)などの付属品は無償修理保証の対象外です。

### ■ 補修用性能部品について

当社はこのXperia XZ2本体およびその周辺機器の補修用性能部品を、製造終了後4年間保有しております。補修用性能部品とは、その製品の機能を維持するために必要な部品です。

### ■ 無償修理規定

1. 修理受付時は、製造番号(IMEI番号)の情報をお知らせください。製造番号(IMEI番号)は、本製品本体もしくは外装箱に貼付のシールなどで確認することができます。
2. 保証期間内に、取扱説明書などの注意書きに従った正常な使用状態で機器が故障した場合には、無償修理をさせていただきます。
3. 保証期間内でも、以下の場合には有償修理となります。(または、修理ができない場合があります。)  
① 取扱説明書に従った正しい使用がなされなかった場合。  
② 不当な修理や改造による故障や損傷の場合。  
③ 当社などが指定する正規の修理拠点以外で修理された場合。  
④ 使用上、取り扱い上の過失または事故による故障や損傷の場合。また、落下、水濡れ、湿気などの痕跡がある場合。  
⑤ 地震、風水害などの天災および火災、塩害、異常電圧などによる故障や損傷。
4. 機器の損傷状況によっては、修理を承れない場合もあります。
5. 製品の機器が故障したことにより、発生した損害・損失については負担いたしません。
6. 本製品を指定外の機器と接続して使用した場合、万一発生した事故については、責任を負いかねます。
7. 出張による修理対応はお受けできません。
8. 本規定は、日本国内においてのみ有効です。(This warranty is valid only in Japan.)

\* 本保証は、上記に明示した期間、条件のもとで、無償修理をお約束するものです。従って、本保証によって保証責任者および、それ以外の事業者に対するお客様の法律上の権利を制限するものではありません。

### ■ 故障紛失サポートについて

au電話を長期間安心してご利用いただくために、月額会員アフターサービス制度「故障紛失サポート」をご用意しています。故障や盗難・紛失など、あらゆるトラブルの補償を拡大するサービスです。本サービスの詳細については、auホームページをご確認いただくか、故障紛失サポートセンターへお問い合わせください。  
<https://www.au.com/mobile/service/after-service/support-plus-lte/>

### memo

- ◎ ご入会は、au電話のご購入時のお申し込みに限ります。
- ◎ ご退会された場合は、次回のau電話のご購入時まで再入会はできません。
- ◎ 機種変更・端末増設などによる、最新の販売履歴のあるau電話のみが本サービスの提供対象となります。
- ◎ au電話を譲渡・承継された場合、「故障紛失サポート」の加入状態は譲渡者に引き継がれます。
- ◎ 機種変更・端末増設などにより、新しいau電話をご購入いただいた場合、以前にご利用のau電話に対する「故障紛失サポート」は自動的に退会となります。
- ◎ サービス内容は予告なく変更する場合があります。

### ■ au ICカードについて

au ICカードは、auからお客様にお貸し出したものになります。紛失・破損の場合は、有償交換となりますので、ご注意ください。なお、故障と思われる場合、盗難・紛失の場合は、auショップもしくはPiPiItまでお問い合わせください。



## ■ auアフターサービスの内容について

サービス内容		故障紛失サポート	
		会員	非会員
交換用携帯電話機 お届けサービス	自然故障	1年目 無料	補償なし
		2年目以降 下記、「交換用携帯電話機お届けサービス(会員)ご負担金」の表を参照	
預かり修理	部分破損、水濡れ、全損、盗難、紛失		
	自然故障	1年目 無料	無料
		2年目以降 無料(3年間保証)	
	部分破損	お客様負担額 上限5,000円	実費負担
	水濡れ、全損	お客様負担額 10,000円	
	盗難、紛失	補償なし	補償なし (機種変更対応)

※金額はすべて税抜

### 交換用携帯電話機お届けサービス(会員)ご負担金

適用条件	1回目	2回目
通常	5,000円/ 長期ご利用特典*1 3,000円	8,000円/ 長期ご利用特典*1 6,000円
WEB割引*2 / 代用機なし割引*3の両方を適用	4,000円/ 長期ご利用特典*1 2,000円	7,000円/ 長期ご利用特典*1 5,000円
代用機なし割引*3のみを適用	4,500円/ 長期ご利用特典*1 2,500円	7,500円/ 長期ご利用特典*1 5,500円

※金額はすべて税抜

※1 3年目(25ヶ月)以上ご利用中のお客様、またはそのお客様が属する家族割内すべての回線が対象です。データ通信端末、タブレットをご利用中のお客様は、セット割(WINシングルセット割、またはスマホセット割)に加入しており、セット割の対象回線のご契約が3年目以上の場合は対象です。

※2 WEB割引: auホームページから交換用携帯電話機お届けサービスを申し込みの場合、サービス利用ご負担金から500円を割引します。

WEB割引の場合は代用機の貸し出しはできませんので、自動的に代用機なし割引がかわって適用されます。  
※3 代用機なし割引: 交換用携帯電話機お届けサービスのご利用に際し、代用機を利用しない場合は、サービス利用ご負担金から500円を割引します。  
詳細はauホームページでご確認ください。

### オンライン交換受付(24時間受付)

※パソコン、スマートフォンからのみ受付可能

<https://www.au.com/support/service/mobile/trouble/repair/application/>

## memo

### 交換用携帯電話機お届けサービス

◎ au電話がトラブルにあわれた際、お電話いただくことでご指定の送付先に交換用携帯電話機(同一機種・同一色\*1)をお届けします。故障した今までお使いのau電話は、交換用携帯電話機がお手元に届いてから14日以内にご返却ください。

※1 同一機種・同一色の提供が困難な場合、別途当社が指定する機種・色の交換用携帯電話機をご提供します。

◎ 本サービスをご利用された日を起算日として、1年間に2回までご利用可能です。本サービス申し込み時において過去1年以内に本サービスのご利用がない場合は1回目、ご利用がある場合は2回目となります。

※詳細はauホームページでご確認ください。

◎ 盗難、紛失など、本サービスのご利用と同時にau ICカードの再発行を伴う場合は、別途au ICカード再発行手数料1,900円が必要です。

### 預かり修理

◎ お客様の故意・改造(分解改造・部品の交換・塗装など)による損害や故障の場合は補償の対象となりません。

◎ 外装ケースの汚れや傷、塗装のはがれなどによるケース交換は割引の対象となりません。

## SIMロック解除

本製品はSIMロック解除に対応しています。SIMロックを解除すると他社のSIMカードを使用することができます。

- SIMロック解除はauホームページ、auショップで受付しております。
- 他社のSIMカードをご使用になる場合、一部サービス・機能などが制限される場合があります。当社では一切の動作保証はいたしませんので、あらかじめご了承ください。
- SIMロック解除後の設定については、ホーム画面で[☰]→[設定]→[システム]→[端末情報]→[機器の状態]→[SIMのステータス]→[SIMカードステータス]と操作してください。
- 詳しくは、auホームページをご参照ください。  
<https://www.au.com/support/service/mobile/procedure/simcard/>

## 周辺機器

■ ソニーモバイルUSB Type-C™-3.5φ変換ケーブル01(TVアンテナ機能付)(03SOHSA)

■ ソニーモバイル卓上ホルダ02(02SOPUA)(別売)\*1

■ TypeC共通ACアダプタ01(0601PQA)(別売)

■ TypeC共通ACアダプタ02(0602PQA)(別売)

■ 共通ACアダプタ05(0501PWA)(別売)\*2

■ 共通DCアダプタ03(0301PEA)(別売)\*2

■ ワイヤレス充電台02(0102PUA)(別売)

■ MicroB-TypeC変換アダプタ(0601PHA)(別売)

■ auキャリングケースGブラック(0106FCA)(別売)

※1 アタッチメントは52Bを取り付けてお使いください。

※2 ご利用にはMicroB-TypeC変換アダプタ(別売)が必要です。

## memo

◎ 周辺機器は、auオンラインショップでご購入いただけます。  
<http://onlineshop.au.com>

## 主な仕様

### ■ 本体

ディスプレイ	約5.7インチ、トリルミナス®ディスプレイ for mobile 約1,677万色 1,080×2,160ドット	
質量	約198g	
サイズ(幅×高さ×厚さ)	約72mm×153mm×11.1mm	
内蔵メモリ容量	ROM:約64GB RAM:約4GB	
外部メモリ	microSD 2GBまで対応 microSDHC 32GBまで対応 microSDXC 400GBまで対応 (2018年4月現在)	
カメラ画素数	カメラ:有効画素数 約1,920万画素 フロントカメラ:有効画素数 約500万画素	
連続通話時間	国内 約2,250分 海外(GSM) 約720分	
連続待受時間	国内 約540時間 海外(GSM) 約570時間	
充電時間	TypeC共通ACアダプタ01(別売)使用時:約170分 TypeC共通ACアダプタ02(別売)使用時:約170分 共通DCアダプタ03(別売)使用時*1:約415分	
連続フルセグ視聴時間	約10時間10分	
連続ワンセグ視聴時間	約11時間00分	
連続テザリング時間	約610分	
Wi-Fi®テザリング最大接続数	10台	
ネットワーク環境	無線LAN(Wi-Fi®)機能:IEEE802.11a/b/g/n/ac準拠 (IEEE802.11n対応周波数帯:2.4GHz/5GHz)	
Bluetooth®機能	通信方式	Bluetooth®標準規格 Ver.5.0に準拠
	出力	Bluetooth®標準規格 Power Class 1
	通信距離*2	見通しの良い状態で約10m以内
	対応Bluetooth®プロファイル*3	HSP, HFP, PBAP*4, A2DP, apt-X, AVRCP, SPP, OPP, HID, HOGP, MAP, DUN*5, GATT, PAN-NAP, PANU
	使用周波数帯	2.4GHz帯(2,400MHz~2,483.5MHz)

\*1 ご利用にはMicroB-TypeC変換アダプタ(別売)が必要です。

\*2 通信機器間の障害物や電波状態により変化します。

\*3 Bluetooth®機器同士の使用目的に応じた仕様のごとく、Bluetooth®標準規格で定められています。

\*4 連絡先データの内容によっては、相手の機器で正しく表示されない場合があります。

\*5 一部のカーナビゲーションシステムのみに対応しています。ご利用にあたってはauホームページをご参照ください。

### memo

◎ 連続通話時間・連続待受時間・連続フルセグ視聴時間・連続ワンセグ視聴時間・連続テザリング時間は、充電状態・気温などの使用環境・使用場所の電波状態・機能の設定などによって半分以上になることもあります。

### ■ ソニーモバイルUSB Type-C™-3.5φ変換ケーブル01(TVアンテナ機能付)

サイズ	長さ 約117mm
質量	約5g

## 携帯電話機の比吸収率(SAR)について

この機種SOV37の携帯電話機は、国が定めた電波の人体吸収に関する技術基準および電波防護の国際ガイドラインに適合しています。

この携帯電話機は、国が定めた電波の人体吸収に関する技術基準\*1ならびに、これと同等な国際ガイドラインが推奨する電波防護の許容値を遵守するよう設計されています。この国際ガイドラインは世界保健機関(WHO)と協力関係にある国際非電離放射線防護委員会(ICNIRP)が定めたものであり、その許容値は使用者の年齢や健康状況に関係なく十分な安全率を含んでいます。

国の技術基準および国際ガイドラインは電波防護の許容値を人体に吸収される電波の平均エネルギー量を表す比吸収率(SAR: Specific Absorption Rate)で定められており、携帯電話機に対するSARの許容値は2.0W/kgです。この携帯電話機の頭部におけるSARの最大値は1.66W/kg\*2、身体に装着した場合のSARの最大値は0.303W/kg\*2です。個々の製品によってSARに多少の差異が生じることもありますが、いずれも許容値を満足しています。

携帯電話機は、携帯電話基地局との通信に必要な最低限の送信電力になるよう設計されているため、実際に通話している状態では、通常SARはより小さい値となります。一般的には、基地局からの距離が近いほど、携帯電話機の出力は小さくなります。

この携帯電話機は、頭部以外の位置でも使用可能です。キャリングケース等のアクセサリをご使用するなどして、身体から1.5センチ以上離し、かつその間に金属(部分)が含まれないようにしてください。このことにより、本携帯電話機が国の技術基準および電波防護の国際ガイドラインに適合していることを確認しています。

世界保健機関は、『携帯電話が潜在的な健康リスクをもたらすかどうかを評価するために、これまで20年以上にわたって多数の研究が行われてきました。今日まで、携帯電話使用によって生じるとされる、いかなる健康影響も確立されていません。』と表明しています。さらに詳しい情報をお知りになりたい場合には世界保健機関のホームページをご参照ください。

([http://www.who.int/docstore/peh-emf/publications/facts\\_press/fact\\_japanese.htm](http://www.who.int/docstore/peh-emf/publications/facts_press/fact_japanese.htm))

\*1 技術基準については、電波法関連省令(無線設備規則第14条の2)で規定されています。

\*2 この値は同時に使用可能な無線機能を含みます。

SARについて、さらに詳しい情報をお知りになりたい方は、下記のホームページをご参照ください。

- 総務省のホームページ:  
<http://www.tele.soumu.go.jp/j/sys/ele/index.htm>
- 一般社団法人電波産業会のホームページ:  
<http://www.arib-emf.org/O1denpa/denpa02-02.html>
- auのホームページ:  
<https://www.au.com/>
- ソニーモバイルコミュニケーションズ株式会社のホームページ:  
<http://www.sonymobile.co.jp/support/>

## Radio Wave Exposure and Specific Absorption Rate (SAR) Information

### United States

THIS PHONE MODEL HAS BEEN CERTIFIED IN COMPLIANCE WITH THE GOVERNMENT'S REQUIREMENTS FOR EXPOSURE TO RADIO WAVES.

The SOV37 Series mobile phones have been designed to comply with applicable safety requirements for exposure to radio waves. Your wireless phone is a radio transmitter and receiver. It is designed to not exceed the limits\* of exposure to radio frequency (RF) energy set by governmental authorities. These limits establish permitted levels of RF energy for the general population. The guidelines are based on standards that were developed by international scientific organizations through periodic and thorough evaluation of scientific studies. The standards include a safety margin designed to assure the safety of all individuals, regardless of age and health.

The radio wave exposure guidelines employ a unit of measurement known as the Specific Absorption Rate (SAR). Tests for SAR are conducted using standardized methods with the phone transmitting at its highest certified power level in all used frequency bands. While there may be differences between the SAR levels of various phone models, they are all designed to meet the relevant guidelines for exposure to radio waves. For more information on SAR, please refer to the important information chapter in the User Guide.

The highest SAR value as reported to the authorities for this phone model when tested for use by the ear is 0.52 W/kg\*, when worn on the body is 0.23 W/kg\* and when WiFi hotspot mode is 0.81 W/kg. For body-worn operation, the phone has been tested when positioned a minimum of 15 mm from the body without any metal parts in the vicinity of the phone or when properly used with an appropriate accessory and worn on the body. For devices which include "WiFi hotspot" functionality, SAR measurements for the device operating in WiFi hotspot mode were taken using a separation distance of 10mm. Use of third-party accessories may result in different SAR levels than those reported.

\*\* Before a phone model is available for sale to the public in the US, it must be tested and certified by the Federal Communications Commission (FCC) that it does not exceed the limit established by the government-adopted requirement for safe exposure\*. The tests are performed in positions and locations (i.e., by the ear and worn on the body) as required by the FCC for each model. The FCC has granted an Equipment Authorization for this phone model with all reported SAR levels evaluated as in compliance with the FCC RF exposure guidelines. While there may be differences between the SAR levels of various phones, all mobile phones granted an FCC equipment authorization meet the government requirement for safe exposure. SAR information on this phone model is on file at the FCC and can be found under the Display Grant section of <http://transition.fcc.gov/oet/ea/fccid/> after searching on FCC ID PY7-43153F. Additional information on SAR can be found on the Mobile Manufacturers Forum EMF website at <http://www.emfexplained.info/>.

\* In the United States, the SAR limit for mobile phones used by the public is 1.6 watts/kilogram (W/kg) averaged over one gram of tissue. The standard incorporates a margin of safety to give additional protection for the public and to account for any variations in measurements.

\*\* This paragraph is only applicable to authorities and customers in the United States.

### Europe

This mobile phone model SOV37 has been designed to comply with applicable safety requirements for exposure to radio waves. These requirements are based on scientific guidelines that include safety margins designed to assure the safety of all persons, regardless of age and health.

The radio wave exposure guidelines employ a unit of measurement known as the Specific Absorption Rate, or SAR. Tests for SAR are conducted using standardized methods with the phone transmitting at its highest certified power level in all used frequency bands.

While there may be differences between the SAR levels of various phone models, they are all designed to meet the relevant guidelines for exposure to radio waves.

For more information on SAR, please refer to the important information chapter in the User's Guide.

SAR data information for residents in countries that have adopted the SAR limit recommended by the International Commission of Nonionizing Radiation Protection (ICNIRP), which is 2 W/kg averaged over ten (10) gram of tissue (for example European Union, Japan, Brazil and New Zealand):

For body worn operation, this phone has been tested and meets RF exposure guidelines when used with an accessory that contains no metal and that positions the handset a minimum of 5 mm from the body. Use of other accessories may not ensure compliance with RF exposure guidelines.

The highest SAR value for this model phone tested by Sony for use at the ear is 0.84 W/kg (10g).

In the case where the phone is worn on the body, the highest tested SAR value is 0.88 W/kg (10g).

## Radio Frequency (RF) exposure and Specific Absorption Rate (SAR)

When your phone or Bluetooth handsfree is turned on, it emits low levels of radio frequency energy. International safety guidelines have been developed through periodic and thorough evaluation of scientific studies. These guidelines establish permitted levels of radio wave exposure. The guidelines include a safety margin designed to assure the safety of all persons and to account for any variations in measurements.

Specific Absorption Rate (SAR) is used to measure radio frequency energy absorbed by the body when using a mobile phone. The SAR value is determined at the highest certified power level in laboratory conditions, but because the phone is designed to use the minimum power necessary to access the chosen network, the actual SAR level can be well below this value. There is no proof of difference in safety based on difference in SAR value.

Products with radio transmitters sold in the US must be certified by the Federal Communications Commission (FCC). When required, tests are performed when the phone is placed at the ear and when worn on the body. For body-worn operation, the phone has been tested when positioned a minimum of 15 mm from the body without any metal parts in the vicinity of the phone or when properly used with an appropriate Sony Mobile Communications Inc. accessory and worn on the body. Use of the phone other than as tested may impact SAR and result in non-compliance with such RF exposure limits. For devices which include "WiFi hotspot" functionality, body-worn SAR measurements for operation of the device operating in WiFi hotspot mode were taken using a separation distance of 10mm. Use of third-party accessories may result in different SAR levels than those reported. For more information about SAR and radio frequency exposure go to: [www.sonymobile.com](http://www.sonymobile.com).

## Guidelines for Safe and Efficient Use

Please follow these guidelines. Failure to do so might entail a potential health risk or product malfunction. If in doubt as to its proper function, have the product checked by a certified service partner before charging or using it.



### Recommendations for care and safe use of our products

- Handle with care and keep in a clean and dust-free place.
- **Warning!** May explode if disposed of in fire.
- Do not expose to liquid or moisture or excess humidity.
- For optimum performance, the product should not be operated in temperatures below +5°C (+41°F) or above +35°C (+95°F). Do not expose the battery to temperatures above +35°C (+95°F).
- Do not expose to flames or lit tobacco products.
- Do not drop, throw or try to bend the product.
- Do not paint or attempt to disassemble or modify the product.
- Consult with authorized medical staff and the instructions of the medical device manufacturer before using the product near pacemakers or other medical devices or equipment.
- Discontinue use of electronic devices or disable the radio transmitting functionality of the device where required or requested to do so.
- Do not use where a potentially explosive atmosphere exists.
- Do not place your product or install wireless equipment in the area above an air bag in a car.
- **Caution:** Cracked or broken displays may create sharp edges or splinters that could be harmful upon contact.
- Do not use the Bluetooth Headset in positions where it is uncomfortable or will be subject to pressure.



- Avoid contact with your skin for long periods. The heat generated when your device is transmitting, including processing apps or charging, can irritate your skin. It is recommended to use a headset for long phone calls.

## Children

**Warning!** Keep out of the reach of children. Do not allow children to play with mobile phones or accessories. They could hurt themselves or others. Products may contain small parts that could become detached and create a choking hazard.



## Power supply (Charger)

Connect the charger to power sources as marked on the product. Do not use outdoors or in damp areas. Do not alter or subject the cord to damage or stress. Unplug the unit before cleaning it. Never alter the plug. If it does not fit into the outlet, have a proper outlet installed by an electrician. When a power supply is connected there is a small drain of power. To avoid this small energy waste, disconnect the power supply when the product is fully charged. Use of charging devices that are not Sony Mobile Communications Inc. branded may pose increased safety risks.

## Battery

New or idle batteries can have short-term reduced capacity. Fully charge the battery before initial use. Use for the intended purpose only. Charge the battery in temperatures between +5°C (+41°F) and +35°C (+95°F). Do not put the battery into your mouth. Do not let the battery contacts touch another metal object. Turn off the product before removing the battery. Performance depends on temperatures, signal strength, usage patterns, features selected and voice or data transmissions. Use of an unqualified battery may present a risk of fire, explosion, leakage or other hazard.

## Personal medical devices

Mobile phones may affect implanted medical equipment. Reduce risk of interference by keeping a minimum distance of 15cm (6 inches) between the phone and the device. Use the phone at your right ear. Do not carry the phone in your breast pocket. Turn off the phone if you suspect interference. For all medical devices, consult a physician and the manufacturer.

## Driving

Some vehicle manufactures forbid the use of phones in their vehicles unless a handsfree kit with an external antenna supports the installation. Check with the vehicle manufacturer's representative to be sure that the mobile phone or Bluetooth handsfree will not affect the electronic systems in the vehicle. Full attention should be given to driving at all times and local laws and regulations restricting the use of wireless devices while driving must be observed.

## GPS/Location based functions

Some products provide GPS/Location based functions. Location determining functionality is provided "As is" and "With all faults". KDDI/Sony Mobile Communications Inc. does not make any representation or warranty as to the accuracy of such location information.

Use of location-based information by the device may not be uninterrupted or error free and may additionally be dependent on network service availability. Please note that functionality may be reduced or prevented in certain environments such as building interiors or areas adjacent to buildings.

**Caution:** Do not use GPS functionality in a manner which causes distraction from driving.

## Emergency calls

Calls cannot be guaranteed under all conditions. Never rely solely upon mobile phones for essential communication. Calls may not be possible in all areas, on all networks, or when certain network services and/or phone features are used.

## Flight mode

Bluetooth and WLAN functionality, if available in the device, can be enabled in Flight mode but may be prohibited onboard aircraft or in other areas where radio transmissions are prohibited. In such environments, please seek proper authorisation before enabling Bluetooth or WLAN functionality even in Flight mode.

## Malware

Malware (short for malicious software) is software that can harm the mobile phone or other computers. Malware or harmful applications can include viruses, worms, spyware, and other unwanted programs. While the device does employ security measures to resist such efforts, KDDI/Sony Mobile Communications Inc. does not warrant or represent that the device will be impervious to introduction of malware. You can however reduce the risk of malware attacks by using care when downloading content or accepting applications, refraining from opening or

responding to messages from unknown sources, using trustworthy services to access the Internet, and only downloading content to the mobile phone from known, reliable sources.

## Accessories

Use only Sony Mobile Communications Inc. branded original accessories and certified service partners. Sony Mobile Communications Inc. does not test third-party accessories. Accessories may influence RF exposure, radio performance, loudness, electric safety and other areas. Third-party accessories and parts may pose a risk to your health or safety or decrease performance.

## Disposal of old electrical and electronic equipment

Electronic equipment and batteries should not be included as household waste but should be left at an appropriate collection point for recycling. This helps prevent potential negative consequences for the environment and human health. Check local regulations by contacting your local city office, your household waste disposal service, the shop where you purchased the product or calling a Sony Mobile Communications Inc. call centre. Do not attempt to remove internal batteries. Internal batteries shall be removed only by a waste treatment facility or trained service professional.



## Disposing of the battery

Check local regulations or call a Sony Mobile Communications Inc. call centre for information. Never use municipal waste.



## Memory Card

If the product comes complete with a removable memory card, it is generally compatible with the handset purchased but may not be compatible with other devices or the capabilities of their memory cards. Check other devices for compatibility before purchase or use. If the product is equipped with a memory card reader, check memory card compatibility before purchase or use.

Memory cards are generally formatted prior to shipping. To reformat the memory card, use a compatible device. Do not use the standard operating system format when formatting the memory card on a PC. For details, refer to the operating instructions of the device or contact customer support.

## Warning!

If the device requires an adapter for insertion into the handset or another device, do not insert the card directly without the required adapter.

## Precautions on memory card use

- Do not expose the memory card to moisture.
- Do not touch terminal connections with your hand or any metal object.
- Do not strike, bend, or drop the memory card.
- Do not attempt to disassemble or modify the memory card.
- Do not use or store the memory card in humid or corrosive locations or in excessive heat such as a closed car in summer, in direct sunlight or near a heater, etc.
- Do not press or bend the end of the memory card adapter with excessive force.
- Do not let dirt, dust, or foreign objects get into the insert port of any memory card adapter.
- Check you have inserted the memory card correctly.
- Insert the memory card as far as it will go into any memory card adapter needed. The memory card may not operate properly unless fully inserted.
- We recommend that you make a backup copy of important data. We are not responsible for any loss or damage to content you store on the memory card.
- Recorded data may be damaged or lost when you remove the memory card or memory card adapter, turn off the power while formatting, reading or writing data, or use the memory card in locations subject to static electricity or high electrical field emissions.

## Protection of personal information

Erase personal data before disposing of the product. To delete data, perform a master reset. Deleting data from the phone memory does not ensure that it cannot be recovered. KDDI/Sony Mobile Communications Inc. does not warrant against recovery of information and does not assume responsibility for disclosure of any information even after a master reset.

## Loudness warning!

Avoid volume levels that may be harmful to your hearing.

## FCC Statement for the USA

This device complies with Part 15 of the FCC rules. Operation is subject to the following two conditions:

- (1) This device may not cause harmful interference.
- (2) This device must accept any interference received, including interference that may cause undesired operation.

Any change or modification not expressly approved by Sony may void the user's authority to operate the equipment.

This equipment has been tested and found to comply with the limits for a Class B digital device, pursuant to Part 15 of the FCC Rules. These limits are designed to provide reasonable protection against harmful interference in a residential installation. This equipment generates, uses and can radiate radio frequency energy and, if not installed and used in accordance with the instructions, may cause harmful interference to radio communications. However, there is no guarantee that interference will not occur in a particular installation.

If this equipment does cause harmful interference to radio or television reception, which can be determined by turning the equipment off and on, the user is encouraged to try to correct the interference by one or more of the following measures:

- Reorient or relocate the receiving antenna.
- Increase the separation between the equipment and receiver.
- Connect the equipment into an outlet on a circuit different from that to which the receiver is connected.
- Consult the dealer or an experienced radio/TV technician for help.

## Declaration of Conformity for SOV37



Hereby, Sony Mobile declares that the radio equipment type PM-1113-BV is in compliance with Directive: 2014/53/EU.

The full text of the EU declaration of conformity is available at the following internet address: <http://www.sonymobile.co.jp/product/SAR/doc/>

Manufacturer: Sony Mobile Communications Inc, 4-12-13 Higashi-Shinagawa, Shinagawa-ku, Tokyo, 140-0002, Japan

For EU product compliance: Sony Belgium, bijkantoor van Sony Europe Limited, Davincilaan 7-D1, 1935 Zaventem, Belgium

## VCCIについて

本製品は、VCCI自主規制措置運用規程に基づく技術基準に適合しており、適合マークを画面に電子的に表示しています。

## エンドユーザーライセンス契約

本製品及び付属のメディアに含まれるソフトウェア(以下「本ソフトウェア」という)は、ソニーモバイルコミュニケーションズ株式会社(以下「ソニーモバイル」という)及び/又はその子会社、サプライヤー、ライセンサーがその権利を有するものとします。

ソニーモバイルは、お客様に対し、本ソフトウェアについて、本製品と共に使用する場面に限り、非独占、限定的なライセンス(以下「本ライセンス」という)を許諾します。

本ソフトウェアの権利は、何ら販売、移転、その他の方法で譲渡されるものではありません。

お客様は、いかなる手段を用いても、本ソフトウェアのソースコード及びコンポーネントを解読してはならず、また、本ソフトウェアを複製、頒布、修正することは出来ません。

お客様が本ソフトウェアについての権利及び義務を第三者に譲渡出来るのは、本ソフトウェアを本製品と共に第三者に譲渡し、かつ、当該第三者が、本ライセンスの条件を遵守することにつき書面をもって合意した場合に限られます。本ライセンスは、お客様の本製品使用期間中、有効に存続します。

本ライセンスは、お客様の権利を本製品と共に第三者に書面により譲渡することによって終了することが出来ます。

お客様が、本契約のいずれかの条項に違反した場合、本ライセンスは直ちに取り消されます。

本ソフトウェアに関する全ての権利、権原、権益は、ソニーモバイル、サプライヤー、及びライセンサーに帰属するものとします。

本ソフトウェアに、サプライヤー又はライセンサーが権利を有する素材又はコードが含まれている場合は、その限りにおいて、かかるサプライヤー又はライセンサーは本契約における受益者となるものとします。

本契約の準拠法は、日本法とします。

上記準拠法は、適用可能な場合には、消費者の法定の権利にも適用されるものとします。

本ソフトウェアにつき追加的な条件が付された場合は、かかる条件は、本契約の各条項に加えて、お客様の本ソフトウェアの保有及び使用について適用されるものとします。

## 輸出管理規制

本製品および付属品は、日本輸出管理規制(「外国為替及び外国貿易法」およびその関連法令)の適用を受ける場合があります。また米国再輸出規制(Export Administration Regulations)の適用を受ける場合があります。本製品および付属品を輸出および再輸出する場合は、お客様の責任および費用負担において必要となる手続きをお取りください。詳しい手続きについては経済産業省または米国商務省へお問い合わせください。

The products and accessories may be subject to the application of the Foreign Exchange and Foreign Trade Act and other related laws and regulations in Japan.

In addition, the Export Administration Regulations (EAR) of the United States may be applicable.

In cases of exporting or reexporting the products and accessories, customers are requested to follow the necessary procedures at their own responsibility and cost.

Please contact the Ministry of Economy, Trade and Industry of Japan or the Department of Commerce of the United States for details about procedures.

## おサイフケータイ®対応サービスご利用上の注意

### ■ ご利用上の注意

お客さまがおサイフケータイ®対応サービスをご利用するにあたっては、以下の事項を承諾していただきます。

#### 1. おサイフケータイ®対応サービスについて

1. おサイフケータイ®対応サービスとは、NFCと呼ばれる近接型無線通信方式を用い、おサイフケータイ®に搭載されたFeliCaチップまたはTypeA/B方式に対応した、2章2項に定めるau ICカード内データを保存できるau ICカード各種(以下、au ICカードといいますが)を利用したサービスです。NFCとは、Near Field Communicationの略で、ISO(国際標準化機構)で規定された国際標準の近接型無線通信方式です。非接触ICカード機能やリーダー/ライター(R/W)機能、機器間通信(P2P)機能をご利用いただけます。
2. おサイフケータイ®対応サービスは、おサイフケータイ®対応サービス提供者(以下、SPといいますが)が提供します。各SPの提供するおサイフケータイ®対応サービスをご利用になる場合には、お客さまは当該SPとの間で利用契約を締結する必要があります。おサイフケータイ®対応サービスの内容、提供条件等については、各SPにご確認、お問い合わせください。
3. おサイフケータイ®対応サービスの内容、提供条件等について、当社は一切保証しかねますのであらかじめご了承ください。

#### 2. FeliCaチップ内及びau ICカード内のデータの取り扱い等について

1. お客さまがおサイフケータイ®対応サービスをご利用するにあたり、お客さまのおサイフケータイ®のFeliCaチップまたはau ICカードへのデータの書き込み及び書き換え、並びにこれらに関する記録の作成、管理等は、SPが行います。
2. FeliCaチップ内のデータ(電子マネーやポイントのバリューを含む。以下、FeliCaチップ内データといいますが)及びau ICカードに保存されたデータ(電子マネーやポイントのバリューを含む。以下、au ICカード内データといいますが)の使用及びその管理については、お客さま自身の責任で行ってください。
3. おサイフケータイ®の故障等により、FeliCaチップ内データまたはau ICカード内データの消失、毀損等が生じることがあります。かかるデータの消失、毀損等の結果お客さまに損害が生じた場合であっても、当社は責任を負いかねますのであらかじめご了承ください。
4. 当社は、FeliCaチップ内にデータが書き込まれたままの状態でおサイフケータイ®の修理を行いません。お客さまは、当社におサイフケータイ®の修理をお申し付けになる場合は、あらかじめFeliCaチップ内のデータを消去した上でおサイフケータイ®をauショップもしくはPiPitにお渡しいただくか、当社がFeliCaチップ内のデータを消去することに承諾していただく必要があります。かかるデータの消去の結果お客さまに損害が生じた場合であっても、当社は責任を負いかねますのであらかじめご了承ください。

## 知的財産権について

### ■ 商標について



- 「Bluetooth®」は、Bluetooth SIG, Inc.の登録商標であり、ソニーモバイルコミュニケーションズはライセンスに基づいて使用しています。
- Wi-Fi®、Wi-Fi Protected Setup™、Wi-Fi Protected Setupロゴ、Wi-Fi Direct®およびWi-Fi CERTIFIED Miracast™はWi-Fi Alliance®の商標または登録商標です。
- Xperia™は、ソニーモバイルコミュニケーションズ株式会社の商標または登録商標です。
- Sony、スマイルシャッター、プレミアムおまかせオート、顔検出、FeliCa、トリルミナス、STAMINA、Readerは、ソニー株式会社の商標または登録商標です。
- SmartAR®は、ソニー株式会社が開発した拡張現実技術で、同社の日本国内及びその他の国における登録商標または商標です。
- POBoxおよびPOBoxロゴは、株式会社ソニーコンピュータサイエンス研究所の登録商標です。POBoxは、株式会社ソニーコンピュータサイエンス研究所とソニーモバイルコミュニケーションズ株式会社が共同開発した技術です。
- PlayStation、DUALSHOCKは、株式会社ソニー・インタラクティブエンタテインメントの商標または登録商標です。
- microSDロゴ、microSDHCロゴ、microSDXCロゴはSD-3C, LLCの商標です。
- USB Type-C™はUSB Implementers Forumの商標です。
- 「Twitter」はTwitter, Inc.の商標または登録商標です。
- Google、Googleロゴ、Android、Google Play、Google Playロゴ、Gmail、Gmailロゴ、Googleマップ、Googleマップロゴ、Google Calendar、Google Calendarロゴ、YouTube、YouTubeロゴ、Googleドキュメント、Google Chrome、Google Chromeロゴは、Google Inc.の商標または登録商標です。
- FacebookおよびFacebookロゴはFacebook, Inc.の商標または登録商標です。
- InstagramおよびInstagramロゴはInstagram, LLCの商標または登録商標です。
- moraおよびモラの名称、ロゴは、株式会社レーベルゲートの登録商標です。
- 「DLNA」、DLNA®ロゴはDigital Living Network Allianceの商標または登録商標です。
- 「Microsoft」「Windows」「Microsoft Excel」「Microsoft PowerPoint」と「Microsoft Exchange ActiveSync」は、米国Microsoft Corporationの米国およびその他の国における商標または登録商標です。
- 「Microsoft Word」は、米国Microsoft Corporationの商品名称です。
- 本製品は、Microsoftの知的財産権に依存した技術が含まれています。かかる技術は本製品から切り離して、Microsoftのライセンス許可を受けずに使用または頒布することは禁止されています。
- QRコードは株式会社デンソーウェーブの登録商標です。
- 「おサイフケータイ®」は、株式会社NTTドコモの登録商標です。
- FeliCaは、ソニー株式会社が開発した非接触ICカードの技術方式です。
- 「i」はフェリカネットワークス株式会社の登録商標です。
- 「Qi」マークはワイヤレスパワー Consortiumの商標です。
- TiVo、Gガイド、G-GUIDE、Gガイドモバイル、G-GUIDE MOBILE、およびGガイドロゴは、米国TiVo Corporationおよび/またはその関連会社の日本国内における商標または登録商標です。
- 本製品は、MPEG-4ビジュアルおよびAVC特許ポートフォリオライセンスのもとで、消費者が商業目的以外で個人的に使用するために提供されており、次の用途に限定されます。(i)MPEG-4ビジュアル標準(以下「MPEG-4ビデオ」)またはAVC規格(以下「AVCビデオ」)に準拠したビデオのエンコード、および/または(ii)商業目的以外の個人的な活動に従事している消費者によってエンコードされたMPEG-4またはAVCビデオのデコード、および/または、MPEG-4またはAVCビデオの提供をMPEG LAによってライセンス許可されているビデオプロバイダから入手したMPEG-4またはAVCビデオのデコード。その他の用途に対するライセンスは許諾されず、黙示的に許可されることもありません。販売促進目的、内部目的および商業目的の使用およびライセンス許可に関する追加情報は、MPEG LA, LLCより入手できます( <http://www.mpegla.com>)。MPEGレイヤー3オーディオデコード技術は、Fraunhofer IIS and Thomsonによってライセンス許可されます。
- 本製品に搭載されているソフトウェアまたはその一部につき、改変、翻訳・翻案、リバース・エンジニアリング、逆コンパイル、逆アセンブルを行ったり、それに関与してはいけません。
- その他、本書に記載している会社名、製品名は、各社の商標または登録商標です。なお、本文中では、TM、®マークを省略している場合があります。
- 本書に明示されていないすべての権利は、その所有者に帰属します。

5. SPがお客さまに提供するFeliCaチップ内またはau ICカード内のデータのバックアップ、移し替え等の措置(以下、SPバックアップ等といえます)については、SPの定めるおサイフケータイ®対応サービスの提供条件によります。おサイフケータイ®対応サービスのご利用開始前に必ず、当該おサイフケータイ®対応サービスを提供するSPに対し、SPバックアップ等の有無及び内容についてご確認ください。SPバックアップ等のないサービスを選択したこと、SPバックアップ等を利用しなかったこと、又はSPバックアップ等が正常に機能しなかったこと等によりFeliCaチップ内またはau ICカード内データのバックアップ等が行われなかった場合であっても、それにより生じた損害、SPバックアップ等のご利用料金にかかる損害、その他FeliCaチップ内またはau ICカード内のデータの消失、毀損等、又は第三者の不正利用により生じた損害等、おサイフケータイ®対応サービスに関して生じた損害について、また、SPバックアップ等を受けるまでにおサイフケータイ®対応サービスをご利用できない期間が生じたことにより損害が生じたとしても、当社は責任を負いかねますのであらかじめご了承ください。
6. 当社は、いかなる場合もFeliCaチップ内またはau ICカード内データの再発行や復元、一時的なお預かり、他のFeliCaチップまたは他のau ICカードへの移し替え等を行うことはできません。
7. その他NFC機能に対応したSPのサービス利用において生じた損害について、当社は責任を負いかねますのであらかじめご了承ください。

### 3. FeliCaチップまたはau ICカードの固有の番号等の通知について

1. おサイフケータイ®対応サービスによっては、お客さまのおサイフケータイ®に搭載されたFeliCaチップまたはau ICカードを特定するために、当該FeliCaチップ及びau ICカード固有の番号が、おサイフケータイ®対応サービスを提供する当該SPに送信される場合があります。
2. 当社は、SPがおサイフケータイ®対応サービスを提供するために必要な範囲で、お客さまのおサイフケータイ®に搭載されたFeliCaチップ及びau ICカード固有の番号と、FeliCaチップ内またはau ICカード内のデータが消去されているか否か、及び当該FeliCaチップまたはau ICカードの廃棄処理情報について、当該SPに通知する場合があります。
3. auショップもしくはPiPitは、SPバックアップ等の各種手続きにおいて、お客さまの電話番号等をSPに通知し、お客さまのFeliCaチップ内またはau ICカード内データについて当該SPに問い合わせる場合があります。

### 4. 不正利用について

1. お客さまのおサイフケータイ®の紛失・盗難等により、FeliCaチップ内またはau ICカード内のデータが不正に利用されてしまう可能性があるため、十分ご注意ください。FeliCaチップ内またはau ICカード内のデータが不正利用されたことによるお客さまの損害について、当社は責任を負いかねますのであらかじめご了承ください。
2. 万一のおサイフケータイ®の紛失・盗難等に備え、ご利用前にセキュリティ機能を設定されることを推奨します。おサイフケータイ®の機種によってセキュリティのご利用方法が異なるため、詳細は取扱説明書やauホームページ等をご確認ください。ただし、セキュリティ機能をご利用いただいた場合でも、FeliCaチップ内またはau ICカード内のデータの不正利用等を完全に防止できるとは限りませんのであらかじめご了承ください。
3. おサイフケータイ®対応サービスによっては、SPによりサービスを停止できる場合があります。紛失・盗難等があった場合の対応方法については、各SPにお問い合わせください。

### 5. その他

1. おサイフケータイ®対応サービスにおいて通信機能をご利用の場合は、お客さまのau通信サービスのご契約内容によっては、データ量に応じた通信料が発生することがあります。なお、読み取り機、NFCタグ及び他のau電話におサイフケータイ®をかざしておサイフケータイ®対応サービスを利用される際には通信料は発生しません。
2. おサイフケータイ®対応サービスのご利用開始後におサイフケータイ®の契約名義又は電話番号の変更があった場合等、当該おサイフケータイ®対応サービスのご利用及びお客さまご自身のFeliCaチップ内またはau ICカード内データの削除ができなくなることがあります。なお、当該おサイフケータイ®対応サービスのFeliCaチップ内またはau ICカード内のデータを削除する場合は、あらかじめauショップもしくはPiPitにより当該おサイフケータイ®に搭載されたFeliCaチップ内またはau ICカード内の全てのデータを消去する必要がありますのでご了承ください。
3. 電池残量がなくなった場合、おサイフケータイ®対応サービス及びNFC機能がご利用いただけなくなります。
4. 機内モード設定中は、おサイフケータイ®対応サービス及びNFC機能がご利用いただけなくなります。
5. NFCを使った非接触ICカード機能(以下、NFCサービスといえます)をご利用になる場合には、NFCサービス用の容量を消費します。空き容量が不足した場合にはNFCサービスの一部がご利用頂けない場合がありますので、あらかじめご了承ください。空き容量を確保する場合は、NFCサービス対応アプリを削除する必要があります。

# 索引

## 記号/数字/アルファベット

+メッセージ(SMS)	43	強制終了	64
グループ	43	許可	76
作成	43	ストレージ	76
設定	43	提供元不明のアプリ	64
送信	43	データ使用	76
ブロックリスト	43	並べ替え	26
利用方法の確認	43	バージョン	76
連絡先に登録	43	バッテリー	76
ACアダプタ	18	標準で開く	76
Android Beam	60	無効化	64
au ICカード	16, 17	メモリー	76
取り付け	17	アプリ画面	25
取り外し	17	アプリ選択画面	30
au ID 設定	19	アプリと通知	76
au国際電話サービス	36	アプリの権限	76
auサービスTOP	61	特別なアプリアクセス	76
auスマートサポート	62	標準のアプリ	76
auスマートパス	61	アプリの権限	14
au設定メニュー	74	アプリの設定	76
au Wi-Fi接続ツール	74	アラームの設定	61
au位置情報サービス	74	アルバム	55
au災害対策・緊急速報メール	74	画像再生	55
au初期設定	74	共有	55
au通信品質レポート機能	74	スライドショー	56
おすすめアプリ一覧	74	動画再生	56
コミュニケーターが遠隔操作でサポート	74	登録	56
セルフケア設定	74	トリミング	56
データお預かり設定	74	表示	55
データを移行する	74	暗証番号	13
法的情報	74	あんしんフィルター for au	63
auのネットワークサービス	84	安全上のご注意	6
英語ガイダンス	87	いたわり充電	18
遠隔操作サービス	84, 87	位置検索サポート	62
応答メッセージ	86	位置情報	79
お留守番サービスEX	85	アプリレベルの権限	79
お留守番サービス総合案内	85	位置情報サービス	79
圏外転送	84, 86	最近の位置情報リクエスト	79
三者通話サービス	87	スキャン	79
蓄積停止	87	モード	79
蓄積停止解除	87	イヤホン接続	20
着信お知らせサービス	84	インターネット	48
着信転送サービス	84	ご利用データ通信料	48
通話明細分計サービス	88	データ通信	48
伝言お知らせ	86	ウィジェット	23
伝言の録音	86	削除	23
日本語ガイダンス	87	追加	23
発信番号表示サービス	85	英語ガイダンス	87
番号通知リクエストサービス	85	遠隔操作サポート	62
フル転送	84, 86	おサイフケータイ®	59
ボイスメール	86	NFC/おサイフケータイ ロック	60
ボイスメールの録音	86	ご利用上の注意	59
無応答転送	84, 85	設定	60
迷惑電話撃退サービス	88	音設定	77
留守伝言再生	86	アクセサリ設定	77
話中転送	84, 85	アラーム音	77
割込通話応答	88	オーディオ設定	77
割込通話サービス	87	画面ロック音	77
auメール	42	充電開始音	77
迷惑メールフィルター	42	ダイナミックバイブレーション	77
利用方法の確認	42	ダイヤルキー操作音	77
Bluetooth®	70	タッチ操作音	77
起動	70	タップ操作時のバイブ	77
接続	70	着信音	77
接続解除	70	着信時バイブレーション	77
パスキー	70	通知音	77
ペア設定	70	通知の鳴動制限	77
Bluetooth®アンテナ	16	音声検索	29
Bluetooth®/無線LAN(Wi-Fi®)機能の注意事項	13	音量キー	16
Chrome	48	音量設定	77
画像ダウンロード	49	か	
設定	49	海外利用	90
タブ	48	VoLTEを有効	90
テキスト検索	48	お問い合わせ方法	91
テキストコピー	49	サービスエリア	91
ブックマーク	49	注意事項	91
履歴	49	通信料	90
履歴削除	49	データサービス・メッセージサービス	90
リンク	49	データ通信	90
DLNA	68	料金	91
メディアサーバー	68	外観	76
Gmail	45	Xperia Loops	76
作成	45	壁紙	76
受信	45	画面切り替え	76
受信トレイ画面	45	画面切り替え	76
送信	45	グリッドサイズ	76
転送	45		
返信	45		
Google	74		
Google Play	64		
Googleアカウントのセットアップ	19		
Google音声検索	29		
GPSアンテナ	16		
LTE NET	48		
LTE NET for DATA	48		
microSDメモリーカード	66		
著作権保護されたデータ	66		
取扱上のご注意	66		
取り付け	66		
取り外し	67		
My au	62		
NFC			
Android Beam	60		
NFC/おサイフケータイ ロック	60		
Reader/Writer, P2P	60		
設定	60		
NFC/FeliCa	60		
PCメール	44		
Cc/Bccを追加	44		
更新	44		
削除	45		
作成	44		
受信	44		
設定	44		
送信	44		
転送	44		
返信	44		
メールアカウントを設定	44		
PINコード	13		
PINロック解除コード	13		
QR・バーコードリーダー	63		
RGB-C-IRセンサー	16		
SAR	97		
SIMカードロック設定	79		
SIM PINの変更	79		
SIMロック解除	96		
TVアンテナ	57		
USB Type-Cケーブル			
接続	67		
取り外し	67		
USB Type-C接続端子	16		
VPN	75		
Wi-Fi®	71		
起動	71		
接続	71		
設定	71		
設定を削除	71		
メディアサーバー	68		
Wi-Fi®アンテナ	16		
Xperiaアシスト	80		
Xperiaアクション	80		
受信トレイ	80		
スマートクリーナー	80		
設定	80		
チャット	80		
ツール	80		
あ			
アイコン	27		
ステータスアイコン	27		
通知アイコン	27		
アカウント	80		
緊急情報	80		
削除	80		
自動でデータを同期	80		
手動同期	80		
追加	80		
同期の中止	80		
アフターサービス	95		
アプリ	25, 64, 76		
アプリ画面	25		
アプリの種類	25		
アプリの通知	76		
アンインストール	26, 64		
インストール	64		
管理	64		

各部の名称	16
片手モード	30
壁紙	23, 76
カメラ	52
解像度	52
顔検出	54
カメラアプリ	53
画面タッチ撮影	54, 55
起動	52
ご利用上の注意	52
撮影画面	52
撮影モード	52
サムネイル	52
静止画撮影	54
設定	53
動画録画	55
ハンドシャッター	54
カメラキー	16
カメラレンズ	16
画面設定	77
明るさの自動調節	77
明るさのレベル	77
アンビエント表示	77
カバーの選択	77
カメラを起動	77
画面OFF時の誤操作防止	77
機器を持ち上げて通知をチェック	77
色域とコントラスト	77
システムアイコン	77
スクリーンセーバー	77
スマートバックライト	77
スリープ	77
手ぶくろモード	77
動画再生時の高画質処理	77
ナイトライト	77
表示サイズ	77
フォントサイズ	77
フォント変更	77
画面ロック	79
画面ロック解除	19, 79
自動ロック	79
電源ボタンですぐにロックする	79
パターンを表示する	79
ロック画面メッセージ	79
画面ロックキー	16
キーアイコン操作	22
機器が回転したときの表示	29
機器接続	75
DUALSHOCK™4	75
USB接続設定	75
印刷	75
画面点灯を維持	75
キャスト	75
スクリーンミラーリング	75
機内モード	75
緊急省電力モード	30
近接/照度センサー	16
クイック設定パネル	28
携帯電話機の比吸収率	97
携帯電話をリセット	81
言語と入力	81
画面上のキーボード	81
自動入力サービス	81
スペルチェッカー	81
単語リスト	81
テキスト読み上げの出力	81
物理キーボード	81
ポインターの速度	81
言語表示切替	81
検索	29
国際電話	36, 90
故障とお考えになる前に	94
故障紛失サポート	62, 95

## さ

再起動	19
最近使用したアプリ	27
システム	81
バックアップ	81
リセット	81
自分の連絡先	37
指紋センサー	16
指紋認証機能	31
登録	31
認証	31

充電	18
ACアダプタを使う	18
ワイヤレス充電台を使う	18
周辺機器	96
修理	95
受話口	16
仕様	97
ショートカット	23
削除	23
追加	23
初期設定	19
au ID 設定	19
Googleアカウント	19
シンプルホーム	24
アプリ	24
アプリの並べ替え	25
アプリの変更	25
シンプル設定	24
短縮	24
ホーム切替	25
マイアプリ	25
ズームキー	16
スクリーンショット	29
スクリーンミラーリング	75
ステータスバー	27
ストレージ	78
SDカード	78
SDカードへデータ転送	78
USBドライブ	78
内部共有ストレージ	78
ストレージ(保存領域)	66
スピーカー	16
スリープモード	19
セーフモード	95
セカンドマイク	16
設定メニュー	74
送話口	16
ソフトウェア更新	94
自動ダウンロード	94
ダウンロード	94
注意事項	94
パソコンに接続	94

## た

ダイナミックバイブレーション	77
タッチパネル	16, 22
タッチパネル操作	22
スライド	22
スワイプ	22
タップ	22
ダブルタップ	22
ドラッグ	22
ピンチ	22
フリック	22
ロングタッチ	22
タップ&ペイ	60
縦横表示切替	29
端末情報	81
Androidセキュリティパッチレベル	81
Androidバージョン	81
カーネルバージョン	81
機器の状態	81
使用情報	81
認証	81
ビルド番号	81
ベースバンドバージョン	81
法的情報	81
モデル	81
地上デジタルテレビ放送	57
着信音設定	38, 77
着信履歴	36
通知LED	16, 28
通知の設定	76
通知	76
通知LEDでお知らせ	76
通知ドットの許可	76
通知内容の表示	76
通知表示の維持	76
通知パネル	28
通話音量	36
通話設定	78
応答拒否メッセージ	78
オプションサービス申込	78
スマート着信操作	78
着信拒否設定	78

通話アカウント	78
プレフィックス設定	78
通話履歴	36
ディスプレイ	16
データ	68
コピー/移動	68
初期化	81
複数選択	29
データ使用	75
Wi-Fiデータ使用量	75
使用量	75
請求期間	75
データセーバー	75
ネットワーク制限	75
モバイルデータ	75
モバイルデータ使用量	75
データ通信料についてのご注意	14
テーマ	23, 76
テザリング	71
Bluetooth®テザリング	72
USBテザリング	71
Wi-Fi®テザリング	72
テレビ	57
TVアンテナケーブル	57
ご利用上の注意	57
終了	58
初期設定	57
設定	58
データ放送	58
テレビ視聴画面	57
テレビを見る	57
番組表	59
放送エリア	58
リモコン番号	58
録画	58
録画番組再生	59
電源キー	16
電源を入れる/切る	19
伝言メモ	37
電話	36
応答	37
国際電話	36
スピーカー	36
着信	37
着信拒否	37
着信拒否設定	78
伝言メモ	37
発信	36
番号指定拒否	37
ハンズフリー	36
ミュート	36
メッセージ送信	37
時計	61
取り扱い上のご注意	9

## な

内蔵アンテナ	16
日本語ガイド	87
ネットワークとインターネット	75

## は

発信履歴	36
バッテリー	76
STAMINAモード	76
機器の使用状況	76
省電力機能	76
前回のフル充電から使用	76
電池残量と残り時間(使用状況から予測)	76
日付と時刻	81
24時間表示	81
時刻設定	81
タイムゾーンの自動設定	81
タイムゾーンの選択	81
日付設定	81
日付と時刻の自動設定	81
表記方法	1
フライト	16
フォルダ	23, 27
アイコン移動	23, 27
削除	23
追加	23, 27
名称変更	23, 27
不在着信履歴	36
ブックマーク	49
登録	49



開く	49
フラッシュ	16
フルセグ	57
フロントカメラ	16
分割画面	30
ヘッドホン接続	20
防水／防塵性能に関するご注意	11
ホーム画面	22
アイコン移動	23
アプリキー	22
ウィジェット	23
壁紙	23
画面切り替え	23
グリッド	23
現在の表示位置	22
ショートカット	23
設定	23
ドック	22
フォルダ	23
ホワイトバランス	77

## ま

マイク	16
マナーモード	29
ミュージック	56
共有	56
再生	56
バックグラウンド再生	56
ミュート	36
メール	42
+メッセージ(SMS)	42, 43
auメール	42
Gmail	42, 45
PCメール	42, 44
メディアファイル共有	68
メニュー表示	29
メモリ	68
フォーマット	68
文字入力	31
Google音声入力	31
PCキーボード	32
POBox Plus	81
POBox Plus 日本語入力 使い方ガイド	31
切り取り	32
コピー	32
設定	33
ソフトウェアキーボード	31
ソフトウェアキーボードの選択	31
テンキー	32
トグル入力	32
入力方法	32
貼り付け	32
プラグインアプリ(拡張機能)	31, 32
フリック入力	32
編集メニュー	32
ユーザー辞書	33
連絡先引用2.3	32

## や

ユーザー補助	80
TalkBack	80
Xperiaアシスト	80
色反転	80
色補正	80
大きなマウスポインター	80
拡大操作	80
画面の自動回転	80
高コントラストテキスト	80
字幕	80
スイッチアクセス	80
選択して読み上げ	80
電源ボタンで通話を終了	80
長押し感知までの時間	80
表示サイズ	80
フォントサイズ	80
マウスポインターが停止したらクリック	80
モノラル音声	80
ユーザー補助のショートカット	80

## ら

リセット	81
レーザーAFセンサー	16
連絡先	38
Bluetooth®送信	38

インポート	39
エクスポート	39
お気に入り登録	39
画像設定	38
グループ	39
削除	39
自分の連絡先	37
着信音設定	38
電話をかける	38
登録	38
表示アカウント	39
メール送信	38
メール添付	38
ラベル作成	39
リンク	38
連絡先一覧画面	38
連絡先詳細画面	38
ロックNo.(NFC/おサイフケータイ ロック)	13
ロックNo.(画面のロック)	79
ロック画面とセキュリティ	78
Google Playプロテクト	78
Smart Lock	78
暗号化と認証情報	78
画面のピン留め	78
機器管理アプリ	78
自動ロック	79
使用履歴にアクセスできるアプリ	78
信頼できるエージェント	78
セキュリティアップデート	78
端末を探す	78
電源ボタンですぐにロックする	79
時計	78
パスワードの表示	78
パターンを表示する	79
ロック画面の設定	78
ロック画面メッセージ	79

## わ

ワイヤレス充電位置	16
ワンセグ	57

## auのお客さまサポート

料金・操作・設定などのご確認や各種お手続きができます。  
スマートフォンをご利用ならアプリが便利です。

My au	パソコン・スマートフォン	3G ケータイ
WEB 版	<a href="https://www.au.com/support/">https://www.au.com/support/</a>	EZ ボタン>トップメニューまたは au ポータルトップ>My au
アプリ版	au Market もしくは App Store から 「My au」で検索	—

お客さまセンター（年中無休 / 通話料無料）	au 携帯電話（スマホ/ケータイ）	au 携帯電話以外 / 一般電話	左記番号がつかない場合
総合案内（受付 9:00～20:00）	局番なし 157	 0077-7-111	 0120-977-033 [沖縄の方は]  0120-977-699
盗難・紛失（24 時間受付）	局番なし 113	 0077-7-113	 0120-925-314

Pressing "zero" will connect you to an operator, after calling "157" on your au cellphone.  
※ ご契約内容の変更や照会の場合には、ご利用の「au 携帯電話番号」と「暗証番号」が必要です。  
※ 音声応答メニューのご利用料金照会、回線停止、再開手続きは 24 時間ご利用いただけます（メンテナンス時を除く）。

故障紛失サポートセンター（年中無休 / 通話料無料）	au 携帯電話（スマートフォン/ケータイ） / 一般電話
盗難・紛失・故障（受付 9:00～20:00）	 0120-925-919

※ 上記の電話番号がつかない場合があります。

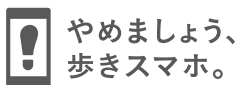

濡れた状態での充電は、  
異常な発熱・焼損などの原因となり  
大変危険です。



モバイルリサイクルネットワーク  
携帯電話・PHSのリサイクルにご協力を。

携帯電話・PHS事業者は、環境を保護し、貴重な資源を再利用するためにお客様が不要となってお持ちになる電話機・電池・充電器を、  
ブランド・メーカーを問わず ♻️ マークのあるお店で回収し、リサイクルを行っています。